Туган телем - иркә гөлем, киңдер сиңа күңел түрем...

Күмәк көч

ГОМУМИ РАЙОН
ТАТАР ГАЗЕТАСЫ
1930 елдан чыга.
Бәясе ирекле
№ 9 (106101)
Чәршәмбе,
1 март 2017 ел.
(Атнага бер тапкыр чыга)

ГАМӘЛГӘ КУЮЧЫЛАР: 1. УЛЬЯНОВСК ӨЛКӘСЕ ХӨКҮМӘТЕ (432017, Ульяновск шәһәре, Ленин мәйданы, 1)2. "ИСКЕ КУЛАТКЫ РАЙОНЫ" МУНИЦИПАЛЬ БЕРЛӘШМӘСЕ АДМИНИСТРАЦИЯСЕ (433940, Ульяновск өлкәсе, Иске Кулаткы эшчеләр бистәсе, Пионерская урамы, 30)

Ремонтны оешкан төстә

Менә яз да килеп җитте. Март аеның тамчылары авыл хуҗалыгы эшчәннәренә язгы чәчүгә әзерлекләре турында искә төшерә, сыман. Хуҗалык җитәкчеләре дә, механизаторлар да моның турында аңлап, техникаларга ремонтны дәвам итәләр.

Бу эшләр ИП “Богданов Р. Ә.” хуҗалыгында да тиешле дәрәҗәдә алып барыла.

- Механизаторлар: Рамил Мусиев, Наил Абдюков, Рәшит Юнусов, Шамил Ханбиков кыш барышында өч “Т- 150” тракторын җайладылар. Аларның тырышлыгы белән бер “Т-150” тракторына “ЯМЗ” маркалы двигатель куелды,- дип сөйли хуҗалык җитәкчесе Расим Әхмәдиевич Богданов. - Кыр эшчәннәре шулай ук февраль аенда 100 тырмага ремонт ясадылар. Гомумән әйткәндә, техникаларыбыз әзер. Кар китүгә чәчкечләргә вак-тәяк ремонт эшләре генә башкарасы кала. Механизаторларыбыз техникаларны ремонтлауга зур җаваплылык белән карыйлар. Аларның тырышлыгы белән язгы чәчүне дә уңышлы гына үткәрергә планлаштырабыз.

Җитәкче сүзләренчә, механизаторларның җаваплылыгына ышанып була. Чөнки алар бер-берсе белән нык элемтәдә булып, аңлашып озак еллар хезмәт итәләр.

2016 елда ИП “Богданов Р. Ә.” хуҗалыгы 925 гектарда уҗым культуралары чәчеп калдырды. Аларның торышы да яхшы хәлдә. Ел уңай килгәндә зур уңыш алырга өметләр бар. Үткән елда туңга сөрү планы да үтәлде. Кыр эшчәннәре быел 890 гектар эшкәртелгән мәйданга 40 гектар - арпа, 60 гектар - солы, 74 гектар - сафлор, 400 гектарда көнбагыш һәм башка сабан культураларын чәчергә планлаштыралар. Хуҗалыкта чәчү орлыклары җитәрлек һәм мөмкин кадәр җиргә ашлама да кертеләчәк. Кыр эшләрен башлап җибәрергә 5 тонна дизель ягулыгы бар һәм якын арада ул тагын кайтарылачак.

Гомумән, районыбызда техниканы ремонтлау буенча да уңай картина күзәтелә. Хуҗалыкларда төрле маркалы 224 трактор бар, шуларның 204 се (91,1%) кырга чыгарга әзер. Шулай ук чәчү агрегатларына тиешле ремонт эшләре дә башкарылган. Язгы кыр эшләренә 361 тонна дизель ягулыгы кирәк булачак һәм аның 328 тоннасы бар инде. Чәчү орлыклары да җитәрлек дәрәҗәдә, барлыгы 2185 тонна, яисә 100 процент тәшкил итә.

Рөстәм АРИФУЛЛИН.
Автор фотосы.

7 марта с 8.00 до 18.00 ч. в РДК состоится
Ярмарка - распродажа пятигорские меха
короткие мутоновые шубы от 7000
длинные мутоновые шубы от 10000
жилетки мутоновые женские и мужские от 3000
АКЦИЯ
Меняем старые шубы на новые с доплатой, также оформляем кредит. В наличии имеются другие меха.
Только один день. Не пропустите.

“Күмәк көч”кә алдан язылу дәвам итә.
Хөрмәтле газета укучыларыбыз!

Иске Кулаткы районының почта бүлекчәләрендә 2017 елның икенче яртыеллыгына (июль-декабрь) газеталарга алдан язылу дәвам итә. Сез бүгеннән үк почта бүлекчәләренә, хат ташучыларга мөрәҗәгать итеп, «Күмәк көч” район газетасына иске бәяләр буенча, ягъни 349 сум 26 тиеннән, язылып куя аласыз, аннары хаклар күтәреләчәк.

ПӘНҖЕШӘМБЕ (02.03.)	ҖОМГА (03.03.)	ШИМБӘ (04.03.)	ЯКШӘМБЕ (05.03.)	ДҮШӘМБЕ (06.03.)	СИШӘМБЕ (07.03.)	ЧӘРШӘМБЕ (08.03.)
0 / - 4	+ 1 / + 3	+ 1 / - 4	+ 1 / - 5	0 / - 6	- 2 / - 8	- 2 / - 4

ЯҢАЛЫКЛАР

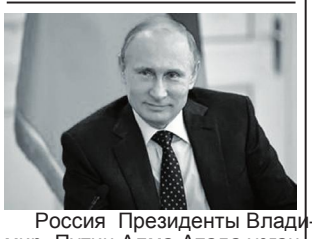

Россия Президенты Владимир Путин Алма-Атада узган XXVIII Бөтен дөнья кышкы универсиада да уңышлы чыгыш ясаган ил спортчыларына рәхмәт белдерде. Президент 23 февральдә имзалаган документтагы исемлектә күпчелекне алтын медаль яулаган Россия хоккейчылары, чаңгычылар, тимераякта узышучылар, сноубордчылар тәшкил итә.

● ● ●

Владимир Путин Россия Федерациясенең аерым канун актларының үз көчен югалтуы турында федераль законга кул куйган. Бу хакта "Российская газета" сы яза. Шушы үзгәрешләр белән Россия гражданнарына торакны хосусыйлаштыру вакыты чикләнми торган булды.

● ● ●

Россия Президенты В.В. Путин эшлекле сәфәре белән Казахстанда булды. 27 февральдә Алма-Атада ике ил Башлыгының официаль очрашуы үтте. Шулай ук Владимир Путин Киргизиядә һәм Таҗикстанда булды.

23 февраль көнне Губернатор С.И. Морозов беренче номерлы шәһәр клиник больницасының бала табу йортында булып, Ватанны саклаучылар көнендә бала туучы әниләрне шатлыклы вакыйгалары белән котлады һәм бүләкләр тапшырды. Бәйрәм көнендә өлкәдә 10 сәгатькә 10 бала туган. Шуларның 9сы – малай, берсе генә - кыз.

● ● ●

25 февральдә регион Башлыгы С.И. Морозов "Юнармия" Бөтенроссия хәрби-патриотик хәрәкәтенең вәкилләре белән очрашты. Очрашу дәвамында Губернатор әлеге хәрәкәтнең региональ бүлеген үстерү буенча инициативалар белән чыгыш ясады.

● ● ●

Ульяновск өлкәсендә меңгә якын кеше "Үлемсез батырлык" исемле II Бөтенроссия хәрби-тарихи фестивальдә катнашты. Әлеге чарадан регион Башлыгы С.И. Морозов та читтә калмады.

● ● ●

Сочида үткән инвестицион форумда регион Башлыгы С.И. Морозов «технологик долина»ны үстерү һәм ярдәм итү буенча тәкъдимнәре белән таныштырды.

Редакциягә язалар

Олы рәхмәтебезне кабул итегез

Февральнең унбишендә интернациональ бурычларын Әфган җирендә үтәгән ир-егетләребез белән очрашу матур традициягә әверелде. Әлеге күркәм чара безнең, сугышны үз күзләребез белән күргән, яралы күңелләр өчен бигрәк әһәмиятле, кадерле вакыйга.

Быелгы очрашуда барлык әфганчылар, район җитәкчеләре, әлеге бәйрәмгә битараф булмаучы райондашлар, мәктәп укучылары һәм укытучылары катнашты. Район Башлыгы Э.Ә. Ганеевның, район администрациясе Башлыгы И.А. Аблязовның, кеше потенциалын үстерү буенча район администрациясе Башлыгының беренче урынбасары В.А. Деникаеваның бу вакыйгага аеруча игътибар бирүе - безнең өчен зур куаныч һәм горурлык. Үзебезгә карата шундый игътибар, кайгыртучанлык, хөрмәт сизү – безне шатландырды һәм күңелләрне дәртләндерде.

Бу көнне безнең адреска җылы сүзләр, изге теләкләр, олы рәхмәтләр яңгырады. Район чарасын тиешле дәрәҗәдә оештыруда һәм үткәрүдә Иске Кулаткы район мәгариф бүлегенең мөдире Ф.З. Зайнетдиновага, Иске Кулаткы тарих һәм крайны өйрәнү музее директоры Р.М. Байбиковага, балаларга өстәмә белем бирү үзәге директоры Р.Н. Кузәевка һәм тулаем коллективына, мәдәният хезмәткәрләренә рәхмәт сүзләре җиткерәсе килә. Ә инде мавыктыргыч музыкаль чыгышлар ясаучы Иске Кулаткы беренче һәм икенче номерлы урта мәктәпләре укучылары шулай ук мактауга лаеклылар, алар безгә бәйрәм кәефе бүләк иттеләр.

Район Башлыгы Э.Ә. Ганеев һәм район администрациясе Башлыгы И.А. Аблязов тырышлыгы белән очрашу чәй табыны артында дәвам итте. Әфган җирендә интернациональ бурычларын үтәүче солдатлар бер-берсе белән аралашып, үткән вакыйгаларны искә алдылар. Без әлеге чарадан бик канәгать булдык.

"Хәрби туганлык" иҗтимагый оешма рәисе Шамил АРИФУЛЛИН.

Чаралар гөрләп үтте

Февраль аенда Иске Мостяк урта мәктәбендә бай чаралар атналыклары булып үтте.

"Химия атналыгы" н укытучы Алсу Шәүкәтовна Ханбикова, "Рус теле һәм әдәбияты" атналыгын укытучылар Н. Т. Фәйзуллина, С.Ә. Рәшитова, М. М. Нугаев, "Инглиз теле" атналыгын Р. М. Насыйрова мавыктыргыч итеп алып бардылар. Анда төрле викториналар, күргәзмәләр оештырылды һәм рефератлар каралды.

15 февральдә Бөек татар шагыйре Муса Җәлилнең туган көне уңаеннан укытучы Р. А. Нугаева чыгыш ясап, аның биографиясе турында сөйләде, ә инде укучылар шагыйрьнең шигырьләрен сәнгатьле итеп укыдылар.

Шул ук көнне Әфган сугышын, аның батырларын искә алу да булып үтте. Анда әти-әниләр дә катнаштылар, ә I-XI класс укучылары бу сугыш темасына әдәби монтаж күрсәттеләр. Аеруча Алсу Хабиеваның һәм Алсу Байгулованың чыгышлары күңелләргә хуш килде.

20 февраль көнне хәрби җырлар смотры булып узды. Анда төрле звенолар арасында X-VII-II сыйныфлар укучылары беренче урыннарга чыктылар. Шулай ук "Аҗаган" ("Зарница") уеннары да мавыктыргыч үтте.

21 февраль көнне мәктәптә "Ана теле" көне булып узды. Бу бәйрәмдә якташыбыз С. Сөнчәләйнең иҗаты искә алынды һәм татар халык уеннары оештырылды.

Әлеге чараларны үткәрүгә мәктәп директоры М. М. Нугаев һәм укытучы М. М. Нугаев зур көч куйдылар.

Зәкия ЗАЙНЕТДИНОВА.

2017 - Год добрых дел

Мы не одиноки

Здравствуйте! Я хочу выразить огромную благодарность сотрудникам реабилитационного центра «Парус Надежды», руководителю Зульфие Аксеновой, специалистам Фирузе Бимеевой, Динаре Сабитовой и Гузель Исмаиловой за их доброту, внимание, профессионализм и добросовестный труд. Эти специалисты всегда доброжелательны, с уважением относятся к каждому клиенту центра, с готовностью делятся своими знаниями. Фирузя и Гузял – настоящие рукодельницы, всегда готовы поделиться своми умениями и знаниями. У них можно научиться бисероплетению и сплести из бисера чудесные цветы и бусы, а из обычной бумаги можно сплести удивительные корзины, которые пригодятся и в быту и при проведении различных торжеств. Такими замечательными подарками можно порадовать и своих детей, и близких. Динара – обладает большим артистическим талантом и с удовольствием делится своими знаниями. Начиная с входа в центр нас всегда встречают с улыбкой и радостью, это очень приятно. Именно поэтому посетителям центра никакая депрессия не грозит, мы здесь и общаемся, и отдыхаем, и получаем огромное удовольствие от результатов своей работы. Пенсионерам здесь помогают справиться с одиночеством, с пользой провести свой досуг, именно так и появляется свое хобби. Занятия рукоделием хорошо успокаивают нервы и спасают от одиночества. Руководитель центра Зульфия Аксенова всегда рада всем посетителям. Она вместе с нами организовывает и проводит различные праздники, мастер – классы, увлекательные встречи и полезные беседы. Р. К. Бикмаев занимается нашим физическим воспитанием и приобщением к здоровому образу жизни. Он совершенно бесплатно проводит занятия по фитнесу. Здесь проявляются желания тренера помогать людям пожилого возраста. На его занятиях мы учимся быть здоровыми и активными, забываем о своих проблемах. Возмущает тот факт, что эти занятия проходят только по инициативе Р. К. Бикмаева и со стороны районной администрации никакой материальной поддержки не оказывается. Ведь здоровье – это основная ценность человеческой жизни. Если у нас в районе будет больше таких центров, объединений и инициативных людей, то и пенсионеры и люди пожилого возраста не будут чувствовать себя одинокими и больными.

Большое спасибо, за Ваш огромный труд, мы многому научились у Вас. Вы вдохновили нас, а самое главное мы поняли, что мы на верном пути.

Гульсум ГАВРИЛОВА. Старая Кулатка.

Уникальный шанс для молодых людей, проживающих в сельских территориях Ульяновской области от Российского Союза Молодёжи!

Хочешь кардинально изменить свою жизнь?

Хочешь стать успешным?

Хочешь получить бесплатно уникальную информацию и реальные инструменты повышения своего статуса?

С 6 по 11 марта 2017 года на базе детского оздоровительного лагеря «Юность» состоится лагерь-семинар Российского Союза Молодёжи на котором будут проведены тренинги и для молодых людей из сельской местности. (Для сравнения, многие предприниматели тратят от 20 тыс. руб.и выше, за прохождение бизнес-тренингов)

В целях формирования молодежного актива в сельских муниципальных образованиях региона запущен проект «Кадровый потенциал сельской молодежи «Устойчивое развитие!». Он реализуется Ульяновской областной общественной организацией Общероссийской общественной организации «Российский Союз Молодежи», Департаментом дополнительного образования, воспитания и молодежной политики региона при поддержке Общественной палаты Ульяновской области и Русского географического общества.

«Кадровый потенциал сельской молодежи «Устойчивое развитие!» получил статус федерального экспериментального проекта.

Принять участие в ее работе приглашаются активные и неравнодушные молодые люди в возрасте от 18 до 35 лет – по одному от каждого городского или сельского поселения региона.

Основной формой проведения кадровой школы станут тренинговые занятия.

Обучение активистов из числа сельской молодежи навыкам ведения успешной общественной деятельности и привлечения дополнительного финансирования на реализацию своих проектов – крайне актуальная на сегодняшний день задача. Как известно, чтобы участвовать в конкурсах субсидий и грантов, необходимо создать некоммерческую организацию, зарегистрировать ее в Министерстве юстиции РФ и открыть счет в банке. Мы решили пойти именно по этому пути и оказать отделениям «Российского Союза Молодежи» в муниципальных образованиях содействие в получении свидетельств о регистрации.

Накопив определенный опыт, районные отделения РСМ уже через год получат возможность принимать участие в федеральных, региональных и муниципальных конкурсах субсидий и грантов для социально ориентированных НКО. Их наиболее активные представители, в свою очередь, смогут представлять свои проекты на крупных молодежных форумах «iВолга», «Территория смыслов на Клязьме» и др. и претендовать на получение грантов для физических лиц в размере от 150 до 300 тысяч рублей.

Стать участником можно зарегистрировавшись на сайте https://regpart.ru/kpsm и стать участником группы ВКонтакте https://vk.com/ulprogrsm.

Телефон для справок: 8 (8422) 30-40-90.

Мин Герой урамында яшим

15 февраль көнне Кирюшкино авылы китапханәсендә Әфган җирендә батырларча һәлак булган якташыбыз Камил Хабушевның истәлегенә багышланган хәтер кичәсе үткәрелде. Әлеге чарада авылдашларыбыз, мәктәп укытучылары һәм балалар катнашты. Укучылар Герой-авылдашыбызның тормыш юлына багышлап шигырьләр укыдылар. Рамил Бикмәтов, Марат Шмаль, Николай Бесов "Мин Камил Хабушев урамында яшим" дип исемләнгән иншаларын да укып күрсәттеләр. Камилның бала һәм яшүсмер еллары турында искә алып сөйләдек. Соңыннан, бергәләп якташыбызның мемориаль тактасына чәчәкләр куйдык. Әфган сугышы һәм авылдашыбызның якты истәлеге безнең йөрәкләребездә мәңге яшәячәк.

Лилия АБДУЛЛИНА, китапханәче.

Внимание, «прямая линия»!

В целях защиты прав и законных интересов несовершеннолетних в Следственном управлении Следственного комитета Российской Федерации по Ульяновской области организована работа специальной линии «Ребёнок в опасности». Если вам стало известно о противоправных деяниях в отношении детей, сообщите об этом на короткий номер 123 или по телефону: (8422) 41-16-15 (звонок бесплатный). Также жители региона могут обратиться на телефон доверия Управления МВД России по Ульяновской области: (8422) 67-88-88.

БЕРГӘЛӘП УКЫЙБЫЗ

ÊÖÒÅÏ ÓÇÃÀÍ ÃÎÌÅÐ

Повесть

Зифа Кадырова

Акчарлаклар очкан Агыйделдә
Тугайларны ялгыз гизәсең.
Рушаниям, бәгърем,
Тугайларны ялгыз гизәсең,
Чәчкәләрне кемгә өзәсең?

- Кайттың да киттең, киттең. Асылгәрәй әчсә, һәрвакыт үзалдына Рушания белән сөйләште, бу аның инде каныына сеңгән. Ул гомер буе аның белән сөйләшә, ул ишетми, ишетмәсә дә аның белән сөйләшә. Менә әле дә ул Мәхмүт белән елга буеннан кайтты да туп-туры Рушания үскән иске йортның тәрәзә төбенә, нигезгә килеп утырды. - Киттең, ә мин менә китә алмыйм, синең шушы йортында сине уйлап, сине сагынып яшимен. Асылгәрәй хәйран гына исерек иде. Ул авыр сулап урыныннан торды, авыр адымнар белән күтәрмәдән күтәрелде, бик озак аяк киемен сала алмый маташты, өй ишеген тартты, өй эче җылы иде. - Инәй яккан, җылыткан. Эх, мескен, син дә көтәсең, ә ул төкермәде дә, китте дә барды. Асылгәрәй тәрәзә төбендә торган кечкенә сәкегә, өстәл кырына килеп утырды, өй эченә хәйран гына эчелгән коньяк исе таралды.

- Үзгәргәнсең, Рушания, әллә ни булган сиңа, элекке кебек күзләрең янып тормый. Әлдә урысыңны алып кайтмагансың, күралмыйм мин аны. Мин, гомумән, сиңа кагылган кешеләрне күралмыйм. Көнләшәмме? Әйе, үлеп көнләшәм. Ә нинди егет үстергәнсең. Миңа чыксаң, андый матур бала булмас иде шул, матурдан матур туа. Җирдә шундый матурлар гына яшәргә тиештер шул, кемгә кирәк минем кебек кәкре аяклы босманнар? Беркемгә дә кирәкми, хәтта мин үз-үземә дә кирәкмим. Ә Игорь шәп егет, мин хәтта бер минутка аны минем улым итеп хис иттем. Кызык, әллә нинди рәхәт хисләр кичердем. Эх, Рушания, никләр яратам мин сине шулай? Туганнан яратасың, ди инәй. Мин үзем дә шулай икәнен беләм. Күпме диңгезләр гиздем, нинди генә илләрдә булмадым, нинди генә чибәрләр күрмәдем, тик сине оныттырырдайларны очратмадым. Син ниндидер урыска балалар таптың, яраттың, үзеңне яраттырдың. Нинди бәхетле кеше ул, ә мин бер генә үрелдем, миннән котың алынды. Мин хыялымда күпме тапкырлар синең толымнарыңны сүтеп үрдем, чак кына иреннәреңә кагылдым, күзләреңнән үптем, тик болар барысы да хыялда гына калды. Син кичә кулымны кулыңа алгач, йөрәгем туктый дип торам. Синең кулларың салкынча иде. Ә унычы класста укыганда, ярдәм ит дип керә идең, минем сине шундый кысып-кысып кочаклыйсым, суырып-суырып үбәсем килә иде. Мин көчкә тыелып утыра торган идем, син һаман миңа кайнар кулларың белән кагыла идең дә башымны әйләндерә иде. Берни уйлый алмыйм, башта бер генә уй - Ходаем, ташланып хур булмыйм. Ә син хәлемне аңламыйсың, каршыма килеп иеләсең. Синең күкрәкләреңнең һәр ел саен күпмегә үскәнен чамаларга тырыша идем. Асылгәрәй үзалдына көлеп куйды. - Эх, Рушания, син фишка сорыйсың, ә мин каршымда гына торган күкрәкләр турында уйлыйм. Ә кичке уеннар? Син күрмәдең минем ни көткәнне, анда караңгы, мин сиңа соклана идем, синдә генә иде иң төз, иң матур аяклар. Егетләргә әйтеп куйдым: ялгыш кына тимәгез, ботарлармын, дидем. Былтыр классташлар очрашуы булды, сине тапмадылар. Мин белдем, белсәм дә әйтмәдем. Мин һәрвакыт синең кайдалыгыңны белеп йөрдем, син яхшы яшәдең, начар булса, мин сине... Хәмит миңа бик зур үпкәсен белдерде. «Эх, дус дигән була, ни үзеңә, ни кешегә. Мин шундый гашыйк идем, хәзер дә оныта алмыйм, инде бабай булдым, ә Рушаниянең чибәрлеге һаман йөрәк түрендә яши. Шулай ук сиңа үпкәм зур, классташыңа озатырга бирмәдең, әллә нинди урыска биреп җибәрдең»,- ди. Кем аңласын минем хәлемне? Алар өйләнгәннәр, балалар үстереп әби-бабай булганнар, ә мин зимагур кебек читтә йөрдем дә йөрдем. Юк, Рушания, йөрәктә синең урынны алырдай кеше табылмады, ә мин эзләмәдем дә.

- Ә син эзлә, Асылгәрәй, яратма мине, яратма.

- Ничек яратмыйм, син минем сөягемә ябышып үскән тире кебек. Мин бәләкәй чакта уяну белән сезнең тәрәзәгә карап ката идем, син килеп кул болгагач кына минем өчен кояш чыгып, яңа көн туа иде. Озак та йоклый идең син. Мин тын белән өреп эреткән пыяланы әни күреп, юкара пыяла, озакламый тишелер, ахрысы, дип көлә иде. Ә берсендә мин ул туңган ике катлы пыяланы кисәү агачы белән сугып ваттым, чөнки беренче катын чистарттым, ә тышкы каты эреми дә эреми. Мескен инәм минем белән ни генә күрмәде. Сиңа әни кертми башлады, сине дә кертмиләр безгә, мин сабырлыгым бетеп елыйм, талашам, сине күрәсем килә. Миңа кушылып инәй дә елый, аның да сине бик тә күрәсе килгәндер. Хәзер күп нәрсәләрне аңлыйм, инәй ничек түзгән безнең белән?

Рушания акрын гына урынныннан торды да аның каршысына килеп утырды. Урамда сызылып кына таң ата, өйгә зәңгәр су төс керә. Асылгәрәй каршысына килеп утырган шәүләгә карап торды.

- Менә шулай күземә дә күренә башладыңмы инде. Кешеләр белмиләр әле бу йортта җүләрләрнең икәү икәнен, Мәхмүт кенә дип уйлыйлар. Ул көннең буе үзалдына сөйләнә, мин төннең буена.

Рушания акрын гына Асылгәрәйнең кулына кулын салды.

- Асылгәрәй, - диде чак ишетелерлек тавыш белән.

Асылгәрәй кинәт айнып киткәндәй булды, сикереп торды да ишеккә юнәлде. Ишек ябылганда, «уйлана торгач, килеп җиттем бугай», дигән сүзләр ишетелеп калды. Рушания ни булганын аңларга да өлгермәде. Өйдә ут юк, өзгәннәр бугай. Асылгәрәй килеп кергәндә ул юрганга төренеп, җылынып кына йокыга китеп бара иде, эндәшергә дә куркып ятты. Кем уйлаган аның шулай йөрәген ачар дип. Хәзер ни дип чыгып чапты инде? Ярый, иртән күз күрер.

Иртән Рушания өшеп уянды, тәрәзәгә кояш нурлары кергән, ул бераз селкенми дә ятты, кичә ишеткәннәрне кабат күңеленнән үткәрде. Ник дорфаланып чыгып китте инде? Эх, Асылгәрәй, нишли алам соң мин синең өчен? Мин хәзер үзем дә бәхетсез. Рушания торып киенде, өй суынган. Инәй яныына керергә кирәк, Асылгәрәй әйткәндер инде минем монда икәнне. Рушания зур өйгә кергәндә, алар өчәүләшеп чәй эчеп утыралар иде.

Хәерле иртә, миңа да чәй эчерәсезме? Өшедем, өй суынып киткән, - диде. Бөтенесе аңа текәлеп каттылар. Беренче булып Фатыйма инәй телгә килде:

- Рушания, син кайдан, ә улың кая?

- Мин уйладым-уйладым да кире борылдык. Игорь кайтып китте. Сезне уятып торасы килмәде, мич яктым да ятып йокладым.

Күз кырые белән генә Асылгәрәйгә карап алды, ул күтәргән чәйле кәсәсен куярга онытып, Рушаниягә текәлгәде. Рушания шунда гына аңлады, Асылгәрәй аны чынга апмаган, күземә генә күренә дип уйлаган, ахрысы. Аның кычкырып көләсе килде. Асылгәрәй кәсәсен куйды да, өйдән чыгып китте. Аның каравы... Мәхмүт сөенде, аны кочаклап алды, йөгертеп кәсә китереп куйды.

-Рушания апа кайткан, - дип сөенде. Фатыйма инәй Асылгәрәй артыннан ябылган ишеккә карады, аннан баш селкеп куйды.

- Эх, бала, атаң баласы. Рушания, кире килеп яхшы иткәнсең, бик күңелем кителеп калган иде шулай кинәт китүеңә. Мин, беләсеңме, сине Маһинурларга алып барам, ул берсе көнгә аш уздыра. Фатыйма килеп кызын иңнәреннән кочып алды. - Аңлашыйк, балам, җир астыннан юллар юк, исән чакта аңлашып калыйк.

Рушания агарып китте. Ул үзе дә Любаның анасына шулай диде түгелме соң? Кичермәс гөнаһлар булмас.

- Дөрес әйтәсең, әни, аңлашырбыз.

- Рәхмәт, балам, мине аңлавыңа. Фатыйма кызының иңнәреннән сөйде, күз төпләрен яулык очы белән генә сөртеп алды. - Яшә, балам, азрак безнең белән. Менә ямьле язлар, җәйләр җитә, мин сине торналар утравына алып барырмын, жиләккә барырбыз. Нигә, балам, бу яулыгыңны бер дә салмыйсың, әллә толымнарыңны кистеңме?

- Кискән идем шул, килешми икән, шуңа яулык белән йөргәнең яхшырак.

- Ярый, балам, сиңа болай да бик яхшы, яулыгың да килешеп тора, бик килештереп бәйләгәнсең, булсын. Ярый, мин өй эшләрен карыйм, син ял ит. Ул тагын Рушаниянең аркасыннан яратып-сөеп куйды. - Әйдә, Мәхмүт балам, тавык суеп, мунча ягып җибәрик.

Асылгәрәй әллә ике көн күренмәде, әллә качып йөрде. Иртәнге якта Фатыйма инәйнең нәрсәгәдер тиргәшкәне ишетелде.

- Кеше төсле сөйләшергә өйрәнәсеңме, юкмы син? Әй Аллам, анда бикләнеп ач утырып, кемне нәрсәгә ышандырмакчы буласың, чык дим аннан. Хәзер алайса Мәхмүт ашарга алып төшәр, ишегеңне ач. Рушания Фатыйма инәйгә карап куйды. - Менә шундый телсез нәрсә.

- Кая, мин алып төшим, миңа аның белән сөйләшергә кирәк.

- Сөйләш, балам, әй интектереп тә куя үзен, мин бит аны үтәдән күрәм.

Рушания подвал ишеген килеп шакыды, ишек ачык иде, эчтә караңгы, Рушания капшаныып табып, утны яндырды.

- Сүндер, Рушания апаң кайда?

- Мин монда, - диде Рушания акрын гына.

Асылгәрәй әллә нишләп китте, кинәт артына борылып карады, кырынмаган һәм бик йончыган иде ул. Рушания аңа терәлә язып килеп басты.

- Әнине борчымыйк, Асылгәрәй, баласы ач утырганда нинди инәйнең тамагына аш үтсен ди. Мин кайттым, ә синең сөйләшәсең дә килми.

- Мин болай да артыгыннан күп сөйләдем сиңа.

- Мин аны елый-елый тыңладым, мин дә сөйләр идем дә, син никтер чыгып качтың. Асылгәрәй эндәшмәде. Ул карашларын яшерде. - Ни булды сиңа, ник качасың? Әйтәсе сүзләр әйтелгән. Мин сине бик тә бәхетле итәргә теләр идем дә бит, нәрсә дә булса үзгәртергә соң шул инде. Рушания аның яңакларыннан сыйпады, күзләренә текәлеп карады. - Мин синең бәхетсезлегең, Асылгәрәй, мин моны хәзер генә аңладым. Мин дә бәхетсездер бәлки, син миңа кирәк, синең ярдәмең кирәк, ишетәсеңме? Рушаниянең күзләрендә яшь. Асылгәрәй ни үле, ни тере бер урында каткан килеш тик тора. - Мин дә ялгыз, ирем яшь хатынга чыгып китте, минем сөйләшер кешем дә юк, кемгә сөйлисең инде андый хәлләрне. Асылгәрәй, башына кайгы төшкәч кенә исенә төшкән диярсең, син хаклы. Рушания яшьле күзләрен Асылгәрәйдән яшермәде. - Минем сездән башка мине аңлардай кешеләр юклыгын аңладым.

Рушания Асылгәрәйнең муеныннан кочып, иңенә башын салды. Асылгәрәйнең йөрәге бер туктады, бер сикерде. Калтыранган куллары белән нишләргә белмәде, җитмәсә, ике көн юынмаган-кырынмаган, ул тагын коелып төште. Рушания кулларын аның муеныннан алды, кабат яңагыннан сыйпады да, подвалдан чыгып китте. Асылгәрәй көчкә почмакта торган урындыкка килеп утырды. Тирә-якта һәм аның өстендә сизелер-сизелмәс кыйммәтле хушбуй исе калды.

- Эх, инәй хаклы, телсез хайван мин, ни кочаклый алмадым, ни бер җылы сүз әйтә алмадым.

Асылгәрәй ике арада килеп туган ачык сөйләшүдән бермәлгә югалып калды. Менә ничек икән бит хәлләр. Бу сөйләшү аны сөендермәде, белсәң иде, ул урыс тәресе кемгә алыштырды икән аның Рушаниясен? Асылгәрәй кабат - кабат Рушаниянең яшьле күзләрен исенә төшерде, йөрәгә кысып-кысып алды. Бер нәрсә көн кебек ачык - ул аны элеккечә ярата. Бервакыт түзми өзгәли-өзгәли яратыр да я үлер акылдан язып. Нинди сихри көчләреңә бар синең? Мин дә бит иллегә җитеп киләм, яныып бетәргә була, ә син һаман мине акылдан шаштырасың. Бөтен яшьлегем, ирлегем сарыф ителми сине көтте, сине теләде. Асылгәрәй башын учларына кысып утырды.

- Я Ходай, юлбарыстан көчеккә әйләнәм- төшке ашка кергәндә ул инде кырынган, юынган, киемнәрен алыштырган. Ул керү белән Рушаниягә карап алды, ә ул берни булмагандай аз гына елмайды. Шул чакта аның йөрәгә кабат тыпырчынып куйды. Мәхмүт сәенә-сөенә кайтып керде. Өч литрлы банка белән болганчык су күтәргән, ул аны әнисе алдына китереп куйды.

- Әни, каен суы, Рушания апага эчерик.

- Эчерик, улым, эчерик. Мин дә яшь чагында каен суы җыеп, Айбикә инәйгә алып кайта идем, ул иң башта кызым матур булсын, күз тимәсен, дип синең битеңне юа, аннан үзеңә эчерә иде. Беренче тамчыларын күзләреңә сөрт, күзләреңнең нуры бетмәсен. Эч, балам эч, тәнең сихәт алсын. Җир-ана үзе күкрәк сөтен бирә.

- Рәхмәт, Мәхмүт. Асылгәрәй, безнең каенны хәтерлисеңме, зөмбердәтеп су бирә торган иде, исәнме икән, корыгандыр шул инде?

- Яшен сукты шул аны, балалар, суы тәмле иде шул. Кайчандыр якын гына иде дә, аннан авыл зурайды, төбен кисеп, урынына йорт салдылар.

Рушания кайтканны ишетеп, яше-карты хәл белергә керде. Маһинурларга кунакка бардылар, дөньяларының шәплегенә искитмәле иде. Бәләкәй генә буйлы Әхтәм абыйсы һаман җор сүзле, шаян; ак башлы картка әйләнгән, балалар, оныклар бер көтү. Таза-таза гәүдәле баһадир уллар үстергәннәр. Барысы шатланышып каршы алдылар. Маһинур апай тазарган, элек Әхтәмнән ике башка озын булса, бүген бер башка гына озын. Балалары тирә-ягында ата-аналары өчен өзгәләнеп торалар. Рушания үзенең тирә-ягында ниндидер шатлык тоеп утырды. Ул соңгы елның һәр көнен куркып, кайгырып - боегып үткәрде, ә бүген аңа никтер җиңел һәм рәхәт. Берни дә уйламый, кешеләр сөйләшә-көлә, тирә-ягында тормыш кайнап тора. Алар кичкә чаклы рәхәтләнеп утырдылар. Рушания хәтта даруларын да ашарга онытты. Кайтырга чыкканда кич шундый матур иде, алар ашыкмыйча гына Фатыйма инәсе белән урам буйлап атладылар. Үткән берәү, исәнмесез, Фатыйма абыстай, дип үтәләр. Бер Рушаниягә, бер Фатыйма абыстайга карыйлар, алар бик тә охшашканнар иде шул. Рушания үзе дә сизмәстән шушындагы тормышка күнегеп китте. Улы хаклы, шулчаклы туганнарың була торып, ник ялгыз яшәргә? Кичтән Игорь шалтыратты: «Әни, хәлең ничек, берәр нәрсә кирәкмиме?» «Юк, улым, миңа шундый рәхәт монда, элегрәк кайтмавыма үкенәм». Рушания үз өендә генә яшәргә булды.

- Инәй, син үпкәли күрмә, бу Асылгәрәй өе, ә тегә минем өй. Мин үз өемдә яшим.

Асылгәрәй моны белгәч, тешен кысып кына:

- Минем өйнең нәрсәсе ошамады? - диде.

- Ошый, барысы да ошый, мин безнең балачакны сагынам. Син тәрәзә төбендә көтеп торырсың, мин иртән торып кул болгармын.

- Синең торганыңны көтсәң.

Рушания бозларыңны эретерлек итеп елмайды.

- Асылгәрәй, мин сиңа карыйм да, яшемне онытам, әле һаман балачакта кебек, бернинди кайгым юк, миңа шундый рәхәт.

Асылгәрәй берсүзсез генә басып торды:

-Ни кирәк, телевизор кирәкме?

- Юк, берни дә кирәкми, ут булса, шул җиткән.

Тик шулай да иртән өстәлдә матур самавыр, кәсәләр барлыкка килде. Кичен өч литрлы банка белән умарта балы күтәреп килеп керде. Рушания аны торып каршы алды.

- Алайса, әйдә, бергәләп чәй эчәбез.

- Башка вакыт, - диде дә, чыгып китте.

Рушания үпкәләмәде, үзалдына елмаеп кына куйды. Кичен Инзир буенда гармун тавышы тагын моңайды. Рушаниянең дә бик тә барасы килсә дә, ул аны бакчадан гына тыңлады. Яз, һавада әллә нинди дулкыннар йөзә, йөрәкләрне җилкендерә. Төнге урамга шомырт исе таралган. Рушания йокларга яткач та, уйланып ята. Үткән тормышына, үткән гомеренә йомгак ясарга, үткән авыр елны уйламаска тырыша. Аның ул тормышы анда калды. Туган якның үз тылсымы бар диләр, бәлки хактыр, кайтканнан бирле бернинди авыртыну сизми. Бәлки ул бүтән беркайчан да авыртынмас? Иртәгә Ильич белән сөйләшергә кирәк, югалткандыр, ул бит аңа ике генә көнгә китәм, дигән иде. Рушания татлы йокыга талды, ул монда кайтканнан бирле бик тыныч йоклый, чөнки җанын берни дә борчымый. Иртән Рушания уянганда кояш күтәрелеп киләә иде, ул бераз иркәләнеп ятты, аннан кичә биргән сүзе исенә төште. Тәрәзә төбенә килеп утырды, каршы тәрәзәгә карады. Каршы тәрәзәдә кеше күренмәде, аның бакчага күзе төште, Асылгәрәй алмагачлар төбен казып йөри иде. Рушания торып чәй куйды да, тышка чыкты.

- Озак йоклыйсың.

- Мин синең кул болгаганыңны көтеп утырдым.

Асылгәрәй эшеннән туктап бераз аңа карап торды.

- Асылгәрәй, мин дә менә бу өй тирәли гөлләр утыртыр идем, орлыклар кайдан алырга була икән?

- Алып кайтырмын, утыртырсың.

- Балалар, чәй эчәргә керегез. Асылгәрәй, йоклый киләсеңме син, юкмы? Коймак пешердем, әйдәгез.

Рушания берсүзсез Фатыйма инәсе артыннан иярде. Өйгә кергәч, ул ипләп кенә сорап куйды:

-Инәй, Асылгәрәйнең гаиләсе бармы?

- Аның гаиләсе син дә мин, өйләнмәде, һәрхәлдә, ялгыз кайтты. Үзе юкта мин сиңа аның бүлмәсен күрсәтермен әле, анда ни генә юк. Өйләнмәве дә аңлашыла, сине генә яратты, туганнан ул сине ярата. Сине беренче күрү белән үзенә йолкып тартты да, әй үбә, әй үбә, нишләтергә белми ябыша. Үз аягы белән йөри башлагач, җәй дими, кыш дими, ялан аяк, ыштансыз килеш сине эзләп торып чаба иде. Айбикә инәй кычкыра: «Фатыйма, ал бу җен баласын, тәтәйләрен шалтыратып кереп килә, шомыртымны оялтып». Барый абзый эче катып көлә иде Айбикә инәйнең шулай дип чәбәләнүенә. Ул гомумән ыштансыз ир балага карый алмый иде, үзе ояла иде бугай. Эх, балам, бар иде авыр да, рәхәт тә заманалар. Сез бәләкәй чакта рәхәт булган икән. Син бер дә үз гаиләң турында сөйләмисең.

- Берәр вакыт сөйләрмен, инәй, бер дә исемә төшерәсем килми. Миңа монда сезнең белән рәхәт.

Алар бер гаилә булып җыелышып ашадылар, сөйләштеләр, көлештеләр. Акрын гына көннәр бер җайга салынып китте. Бер төнне йоклап ятканда өй ишеге ачылды да, ашыкмый гына тәрәзә төбенә Асылгәрәй кереп утырды.

- Йоклыйсыңмы?

- Ятам шунда уйланып.

- Мин туйдым уйланып, күпме генә уйлансаң да, бу тормыш барыбер без дигәнчә булмый.

Караңгы өй эчендә икесе ике башта сөйләштеләр, ничек тә ачылып сөйләшеп китә алмадылар.

- Мин иртәгә Уфага китәм бер өч көнгә, кирәкле әйберен юкмы, шуны сорарга кергән идем.

Тагын тынлык урнашты.

- Ник алай озакка, Асылгәрәй?

- Өч көн озакмыни?

- Белмим, миңа калса, синсез күңелсез булыр.

- Өч көн - утыз ел түгел, Рушания.

Асылгәрәй чыгып китте. Ни әйтергә теләде моның белән? Асылгәрәй күздән югалгач, чынлап та, йорт буш, күңелсез булып калды. Фатыйма инәй: «Әйдә, мин сиңа аның байлыгын күрсәтәм»,- диде. Асылгәрәй бүлмәсе бикле түгел, тик ачкыч тишегендә тора. Чынлап та, бу зәңгәрсу бүлмәдә ни генә юк, әллә нинди диңгез астыннан чыккан ташлар, йолдызлар, зур-зур кабырчыклар, аларның матурлыклары искитмәле. Стенада әллә нинди матур-матур картиналар. Рушания ныклабрак карады - ул картиналарның почмагы саен аның сурәтләре ясалган, кайда карама - Рушания. Ул күлдан нинди генә формада ясалмаган! Рушания күктә, ә ул аста, кулларын өскә сузган. Ул корабльдә, ә Рушания күктә ай сүрәтендә. Фатыйма инәй шкафны ачты, анда ап - ак һәм кап-кара диңгезче костюмнары эленеп тора, медальләре дә бар. Ул горурланып сыйпап куйды.

Дәвамы бар.

ИХТИРАМГА ЛАЕК ШӘХЕСЛӘР

Хезмәттә үткән гомер

Бу дөньяда иң кыйммәтле нәрсә - кеше гомере. Әле яңа гына мин яшим дип дөньяга аваз саласың, кай арада инде аккан судай гомер үзенең олылыгын дистәләгән еллар белән билгели. Яшәү дәверендә борчулары, шатлыклары бергә үрелеп барганда, чәчләргә чал куныып өлгерә, йөзеңне җыерчыклар күмә.Ә еллар узган саен адәм баласы үзенең туган көннәрен сабыррак каршы ала башлый. Артка борылып караган саен узган гомер юллары, истәлекләре күз алдына килә. Узган еллар, үтелгән юллар заяга узмаганлыгы, гомер көзләренә кергәндә җимешләр инде өлгергәнме – менә шуларны әкрен генә барлый башлый.

Шушы көннәрдә Иске Кулаткы эшчеләр бистәсендә гомер итүче, “Районның Мактаулы гражданины» исемен йөртүче Расим Ахатович Абәйдуллин истәлекле туган көнен – 85 яшьлек юбилеен каршылады. Ул - балаларына сөекле әти, оныкларына һәм оныкчаларына яраткан бабакай, туганнарына – киңәшче, ярдәм кулы сузучы, бик күп санлы дусларына – тугры дус. Гомер буе туган җирендә хезмәт куеп, уңган, тырыш, бик сабыр, ярдәмчел булуы белән халык арасында зур ихтирамга лаек була. Аны районда белмәгән кеше юктыр, мөгаен.

Юбилярыбыз 1932 елның 27 февралендә Вәсвиҗамал апа һәм Ахат абыйның ишле гаиләсендә өлкән бала булып дөньяга туа. Аның тормыш юлының иң татлы, иң куанычлы еллары авыр сугыш чорына туры килә.1942 елда әтисе Ахат абый фронтка алына һәм сугыш кырында хәбәрсез югала. Вәсвиҗамал апа дүрт баласын кочып, татар хатын-кызларына булган сабырлык белән әлеге әйтеп бетергесез югалтуны кичерә.

Гаиләдә иң өлкән бала булганга, Расим абый мәктәптә башлангыч сыйныфларда белем алып, җиң сызганып эшкә керешә. Яшьтәшләре белән бергә урак урган, көлтә бәйләгән, ат җигеп саламын, печәнен ташыган, бер эштән дә баш тартмый. Озакламый әниләре сәламәтлеге какшау сәбәпле, вафат була. Моның никадәр авыр икәнен үз башына төшкән кеше генә аңлый ала.Ике сеңеле һәм энесе Расим абый карамагында тәрбияләнәләр. Балачактан ук ятимлекнең бар ачысын татырга туры килә аларга. Әти-әнисез килеш, әллә ни иркәләнеп ятарга туры килми сабый балаларга.

Туган җиргә мәхәббәт, җир хезмәтен яратуы үзенекен итә: Расим абый чит җирләргә китеп, бәхет эзләми- гомерен авыл тормышы белән бәйли. Хезмәт биографиясен тракторчының ярдәмчесе буларак башлап җибәрә. Тракторчыга таныклык алып, озакламый үзе дә тракторга утыра. Үз җиренә хезмәт итәргә яратканга күрә, техника сөйгәнгә әлеге тынгысыз эшне үз итә. Ул һәрвакыт хезмәттә була.

Иске Кулаткыга юллама белән җибәрелгән Кылмаюр кызы, һөнәре буенча агроном - яшь, чибәр Рузалия Ахметсагировна белән гаилә корып җибәрәләр. Рузалия апа да гомере буе авыл хуҗалыгында намуслы хезмәт куя. Районда авыл хуҗалыгын күтәрүгә армый-талмый хезмәт итеп, үзеннән зур өлеш кертә.

Тырыш, сәләтле Расим абыйны җитәкчеләр Карсундагы механизация училищесына укырга җибәрәләр. Биредә 6 ай дәвамында ул яңа - комбайнчы һөнәрен үзләштерә. Һәм 15 ел дәвамында комбайн штурвалы артында була. Көнне-төнгә ялгап, урып-җыю эшләрендә югары хезмәт күрсәткечләренә ирешә, үзенә тапшырылган техникадан максималь файдаланып, эшен сыйфатлы үти. Ел саен алдынгылар сафында була.

Җаваплы, тынгы белмәүче хезмәткәрне Иске Кулаткы совхозына бригадир итеп билгелиләр. Әлеге эшен дә ул зур җаваплылык белән башкара, коллектив белән бер сүздә, бердәм, тату булып, нәтиҗәле эш күрсәтә. Биш ел дәвамында мастерской белән җитәкли.

Расим Ахатович нинди эшкә алынса да, йөкләнгән вазифаларын җиренә җиткереп башкара. Аның кулыннан килмәгән эше юктыр, мөгаен, ул “алтын куллы” механик буларак та үзен таныта. Шуңа күрә лаеклы ялга кадәр фермалар буенча механик эшен башкара.

Сабыр, күркәм холыклы, эш сөючән, ярдәмчел булганга, аңа бөтен эш җиңел бирелә. Ул кайчан да уңыш артыннан чапмый, бары тик хезмәтен ярата. Китап киштәсендәге күп санлы Мактау кәгазьләре, Почет грамоталары, медальләр аның тынгысыз хезмәтенең, ялсыз, бәйрәмсез көнне төнгә ялгап, тир түгеп эшләвенең бәяләп бетергесез җимешедер.

Расим Ахатович һәм Рузалия Ахметсагировна гаилә учагын саклап, 60 ел бергә дус-тату гомер итеп, кызлары Гөлфияне, Наиләне, Фәридәне һәм уллары Фәритне үстерделәр. Бар көчләрен балаларны сәламәт, белемле, тәрбияле итү өчен куйган әти-әниләрнең максаты да тормышка аша. Әлеге гаиләдән чыккан балалар бүгенге көнгә үрнәк тормыш алып баралар.

- Әти-әни башкаларга соклануырлык итеп яшәделәр, безгә җил-яңгыр тидерми үстерделәр, безнең өчен күп көч түктеләр. Авырлыкларны зур сабырлык белән җиңәргә, сынмаска -сыгылмаска, кешеләргә карата мәрхәмәтле булырга өйрәттеләр. Кызганычка каршы, хәзер инде әниебез арабызда юк инде. Әтиебез генә исән булсын. Аның янәшәбездә булуы - безгә зур куаныч. Ул гомер буе безгә үрнәк булды. Эштә өлгерлеге, уңганлыгы белән аерылып торган газиз әтиебезгә, әлбәттә, бу олы яшьне бирәсе килми. Ул бүген дә безнең өчен олы терәгебез. Без аның алдында баш иябез һәм олы рәхмәтләребезне җиткерәбез!, - ди кызлары.

- Тормыш иптәшемнең бакыйлыкка күчүенә дә инде быел 2 ел тулды. Әмма мин ялгыз түгел. Бүген мин 4 балам, 5 оныгым һәм 4 оныкчам белән бәхетле. Өем бервакытта да буш торганы юк. Кызларым көн дә яныма киләләр, тәмле ашлар белән сыйлыйлар. Аларның кайгыртуларын, игътибарын тоеп яшәү – миңа көч бирә. Күршеләрем дә бик яхшы, дус-тату гомер кичерәбез, - ди Расим Ахатович.

Әйе, 85 яшь - бик озын гомер кебек тоелса да, көндәлек эш-мәшәкатьләр белән бер мизгелдәй сизелми генә үтеп тә киткән. Иң мөһиме ул бушка узмаган. Яшәү мәгънәсе балалар һәм оныклар тормышында да ачык чагылыш тапкан. Һәр туар таңга сөенеп, күңел күтәренкелеген төшермичә бала-оныкларына терәк һәм кирәк булып, тагын да юбилейларны каршыларга язсын әле Расим Ахатовичка.

Гомер бәйрәме уңаеннан без дә олы юбилярга нык сәламәлек, күңел тынычлыгы, шатлыклы көннәр, бала-оныкларының күңел җылысын тоеп, игелекләрен күреп, озын гомер кичерүен телибез.

Гөлназ КУЗӘЕВА.

Тирән эзләр калдырып

Иске Атлаш авылында гомер кичерүче Алимҗан Исхакович Юртаев 1 мартта үзенең 85 яшьлек олы юбилеен каршы ала. Гомер агышында аңа яшәүнең төрле ягын татырга туры килгән. Сугыш елы баласы буларак бу чор аның йөрәгендә тирән эзләр калдырган, ул әлеге вакытны бүген дә хәтереннән чыгармый. “Күмәк көч” район газетасының журналистлары белән булган очрашуда да сүзне язма героебыз шушы хатирәләрдән башлап җибәрде:

- Мин 1941елда мәктәптә укыганда, әтиемне Бөек Ватан сугышына чакырдылар, – дип искә ала Алимҗан Исхакович авыр балачагын. - Миңа ул вакытта - 9, сеңелләрем Рокыяга -7, Сәкинәгә 5 яшь иде. Аларны тәрбияләп үстерер өчен, барлык авырлыкны әниемә, үземә татырга туры килде. Без аның белән сбруй (дирбия) табыштырып сыерыбызны җигәргә өйрәттек һәм мәктәпкә утын, кырда кунучы механизаторларга аш-су ташыдык.

Сугыш тәмамланганнан соң, 1946 елда колхозда туңга сөрү буенча җыелма бригадалар оештырыла һәм яшь малай төнге сменада плугарь булып эшли.

1948 елда “Прожектор” колхозы аны өч айлык хисаплаучылар мәктәбенә укырга җибәрә, белем алгач, хуҗалыкта хисапчы булып хезмәт итә.

Аннан соң яше тулган егет Совет Армиясе сафларында өч ел буе Ватан каршында изге бурычын намус белән үти һәм часть командованиесе исеменнән Рәхмәт хатлары алып туган ягына кайта.

1955 елда “За мир” колхозы идарәсе Алимҗан Исхаковичны колхоз рәисенең урынбасары итеп билгели һәм шул ук елда аны комсомол оешмасының секретаре итеп сайлыйлар. Ул бу вазифаны өч ел дәвамында башкарып, үзен гел уңай яктан күрсәтә.

Коллективта эшне оештыру сәләтләрен исәпкә алып, 1958 елда Иске Кулаткы КПСС райкомы Алимҗан Исхаковичны Ульяновск шәһәренең совет партия мәктәбенә укырга җибәрә. Аны тәмамлагач, Иске Атлаш авылы Советы рәисе булып эшли.

Бу урында хезмәт иткәндә ул читтән торып КПСС Үзәк Комитетының югары партия мәктәбен тәмамлый, шуннан соң аны 1962 елда хуҗалыкның партоешма комитеты секретаре итеп сайлыйлар.

Бай тәҗрибә туплаган җитәкче бу вазифаны 23 ел дәвамында карусыз башкара, 1992 елга кадәр “За мир” колхозының профсоюз комитеты рәисе булып эшли. Ул елларда хезмәт уңышлары турында Совет хөкүмәте тарафыннан тапшырылган “Данлы хезмәт өчен” дигән медальләре, башка бүләкләре дәлиллиләр.

- Элек заман без тату гаиләдәй бердәм, дус булып яшәдек, эшләребездән канәгатьлелек алып, зур уңышларга ирешә идек, - дип сүзен дәвам итә Алимҗан Исхакович.

- Нинди генә авырлыклар булса да, зур коллектив белән киңәшләшеп, аларны җиңеп килдек. Шушы уңайдан 1981 елда, корылык елында, терлек азыклары, салам әзерләргә дип Украинага баруыбыз бүген дә истән чыкмый. Мин бу ерак командировкада 33 кешелек бригада белән җитәкчелек иттем һәм анда кырык көн булдык. Шушы кырык көннең бер көне бүген дә хәтеремнән чыкмый. 26 август көнне газиз әниемнең үлүе турында минем исемгә телеграмма җибәрелә, ләкин без юлга чыгып киткәнгә күрә, ул хәбәр минем кулыма эләкми.Ике көннән соң без Кузнецк шәһәренә килеп төштек, каршы алырга килгән шофердан әниемнең үлүе, аның күмелүе турында ишеткәч, үз-үземне кайда куярга белмичә хушымнан яздым.

Кеше нинди генә кайгы – хәсрәт күрсә дә, аңа күнегә, түзә икән.

Алимҗан Исхаковичның намуслы хезмәте эзсез үтми: 2003 елда Иске Кулаткы район Советы депутатларының карары белән аның исеме районның Алтын Китабына кертелә.

Халыкка, җәмгыятькә файдалы эшләр башкарып, сизелми дә еллар үткән. Юбилей алдыннан Алимҗан Исхакович һәммәсендә күз алдына китереп, истәлекләр хатирәсендә яныып яши. Ул үзенең тормыш иптәше Мәүҗүдә Исхаковна белән бик тату яшәде. Алар бергә ике бала үстерделәр. Уллары Нияз Казан университетын тәмамлап, Ульяновск “Авиастар” заводында хезмәт итә. Кызы Руфия Ульяновск педагогия университетын тәмамлап, Павловка районында укытучы, мәктәп директоры булып эшләде.

Алимҗан Исхаковичның 4 оныгы һәм 3 оныкчасы бар. Ул аларга шатланып туя алмый. Олы юбилей алдыннан балалары да, оныклары да бер табын артына утырып: "Юбилеең котлы булсын, безнең кадерлебез! Исәнлектә -саулыкта тыныч яшә!",- дип изге теләкләрен юлларлар.

Рөстәм АРИФУЛЛИН.

ТӘБРИКЛӘҮЛӘР КАБУЛ ИТЕГЕЗ!

Яңа Яндука авылында гомер кичерүче Зәкәрья Сәитович ӘБДРӘШИТОВ 28 февральдә 80 яшьлек юбилеен каршылады. Кадерлебез, гаиләбезнең якты кояшы - тугры гомер юлдашым, сөекле әтиебез, газиз абыебыз һәм энебез!

Сине чын күңелебездән күркәм бәйрәмең белән котлыйбыз. Гомереңнең һәр мизгеле сиңа шатлык-куанычлар гына алып килсен! Бәйрәмең котлы, мөбәрәк, бәхетең һәрчак түгәрәк булсын. Алдагы көннәрдә дә әниебез белән бәхеткә, шатлыкка күмелеп, кайгы-хәсрәтләр күрми, озак еллар безне сөендереп яшәгез.Синең кебек киң күңелле, барчабызга да йөрәк җылысын мулдан биреп яшәүче әтиебез булу – безнең өчен зур бәхет. Рәхмәт сиңа барысы өчен дә!

Котлы булсын кадерлебез юбилеең,
Шатлык балкып торсын йөзеңдә.
Безнең өчен бик тә кадерле син,
Рәхмәт яусын барысы өчен дә.
Теләкләрнең кайсын теләсәк тә,
Аз булыр күк синең хөрмәткә.
Аяз булсын мәңге күңел күгең
Без калабыз шушы теләктә.

Ихлас күңелдән Сәкинә Заһидулловна, балаларың Равилә-Салиһҗан, Равил–Лена, Найлә-Рифкать, оныкларың Альбина-Руслан, Динара, Азат, Тимур, оныкчаң Булатик.

Яңа Яндука – Яңа Кулаткы – Ульяновск – Иске Кулаткы.

Иң кадерле, сөекле сеңелебез, апам Гөлнур Тәфиковна МУСИНА!

Без сине чын күңелдән юбилейлы туган көнең белән котлыйбыз. Сиңа нык исәнлек, озын гомер, тыныч тормыш, гаилә бәхете телибез. Безнең өчен һәрчак олы җанлы, киң күңелле булып калуың өчен мең рәхмәт сина. Кайгы-хәсрәт күрмичә, балаларыңның, якыннарыңның җан җылысын тоеп, озын-озак яшәвеңне телибез. Безне, якыннарыңны, һәрчак җылы сүз, ачык йөз белән шатланып каршы аласың. Синең белән очрашкач, сөйләшер сүзләребез дә бетмәс, төсле. Бүгенге көнгә кадәр безне кайгыртып, борчу-шатлыкларыбызны үзеңнекедәй күреп, һәрвакыт ярдәм итәргә ашкынып торасың. Рәхмәт сиңа барысы өчен дә! Аллаһы Тәгалә олыласын үзеңне.

Якты кояш һәрчак юлдаш булсын,
Шатлык тоеп типсен йөрәгең.
Авырлыклар сине урап үтсен,
Кабул булсын һәрбер теләгең.

Җылы теләкләр белән апаң Фәзилә, абыең Фатих, сеңелең Лилия гаиләләре белән.

Иске Атлаш – Балаково – Әләзән – Тольятти.

Карамалы авылында туып, үсеп, хәзерге вакытта Югары Терешка авылында гомер итүче Асия Камиловна РӘХМӘТУЛЛИНА 3 мартта 65 яшьлек юбилеен каршы ала.

Кадерлебез безнең! Шушындый зур һәм якты бәйрәмең көнендә без сиңа ихлас котлауларыбызны юллыйбыз. . Олы юбилеең мөбәрәк, ризык тулы өстәл өсте түгәрәк, гомер юлың сикәлтәсез һәм куанычлы булсын. Киләчәктә дә балаларыңның, оныкларыңның, туганнарыңның мәрхәмәтлелеген, җан җылысын тоеп, яшәвеңне телибез.

Ак бәхетләр алып килсен сиңа
Яз башында килгән пар кошлар.
Юбилеең котлы булсын диеп,
Җибәрәбез сиңа алкышлар.
Юлларыңа киртәләр очраса да,
Тирән упкыннарга юлыкма.
Һәрчак сиңа ярдәмгә килерлек
Туганнарың барын онытма.
Котлы булсын юбилеең
Газиз туган апабыз!
Исәнлек һәм ак бәхетләр
Сиңа теләп калабыз!

Иң изге, иң җылы теләкләр белән сеңелләрең Расимә, Халидә, Рәфика, энең Расим, барчасы да гаиләләре белән.

Югары Терешка – Карамалы – Лава.

Иске Атлаш авылында тормыш итүче Гөлнур Тәфиковна МУСИНАГА 3 мартта 45 яшь тула. Дөньядагы иң кадерле кешебез - яраткан тормыш иптәшем, кадерле киленем, сөекле әниебез!

Сине чын күңелдән гомер бәйрәмең белән котлап, йөрәк түрендәге иң ихлас теләкләребезне юллыйбыз.Әнкәебез, күз нурыбыз безнең өчен син –дөньяда иң гүзәл, иң изге, иң кадерле зат. Син әтиебез өчен - тугры хатын, улларың өчен –ягымлы, аңлаучан, сабыр әнкәй. Гомер бәйрәмең котлы булсын! Өебез һәрчак синең шат елмаюыңнан балкып торсын. Якыннарыңның кайгыртуын тоеп, кылган игелекләреңнең әҗерен күреп, саулыкка төренеп, тынычлыкта-тигезлектә бәрәкәтле гомер кичерсәң иде.

Син – иң газиз кеше безгә,
Син – яшәү чыганагы.
Синнән дә сабыр әниләр
Бар микән җирдә тагын?
Өебезнең кояшы – син,
Һәркемгә җитә җылың.
Әти белән парлы килеш
Җырлагыз тормыш җырын.

Олы ихтирам һәм тирән хөрмәт белән тормыш иптәшең Рива Мөбинович, каенанаң Адилә Ахатовна, улларың Марат, Ринат.

Иске Атлаш.

Иң якын кешебез- яраткан кызым, кадерле апабыз Гөлнур Тәфиковна МУСИНА!

Бу шатлыклы, истәлекле көнең белән сине чын күңелдән тәбрик итәбез. Син һәрвакыт безнең өчен гадилек, мәрхәмәтлелек, сабырлык, кешелеклелек, матурлык үрнәге булдың. Йомшак сүзле, кадерле кешебез. Тормышыбызда киңәшчебез, ышанычлы терәк булып яшәвең – безнең өчен зур бәхет. Якты йөзең, тәмле сүзләрең өчен мең-мең рәхмәт сиңа. Һәрвакытта да шулай шат йөзле, изге күңелле булып кал. Яныбызда синдәй игелекле, сабыр, төпле киңәшләре белән ярдәм итәрлек кешебез барында без чиксез бәхетле. Без сине чын йөрәктән яратабыз.

Бәхеткә, шатлыкка күмелеп,
Һәрвакыт елмаеп һәм көлеп.
Кадергә, хөрмәткә төренеп,
Яшә син мәңгелек нур булып.

Изге теләкләр белән әниең Фатиха Җәфәровна, энең Дамир гаиләсе белән, энең Радик.

Иске Атлаш – Иске Мостяк.

Кадерле, хөрмәтле гаилә дустыбыз Гөлнур Тәүфыйк кызы МУСИНА!

Сине ихлас күңелебездән матур юбилеең белән котлыйбыз һәм иң изге, иң саф теләкләребезне юллыйбыз. Аллаһы Тәгалә сиңа бәхетле озын гомер, иман байлыгы, җан тынычлыгы, кайгы-хәсрәтсез көннәр, балаларыңның җан җылысын тоеп, игелекләрен күреп яшәргә насыйп итсен. Һәр туар таң үзенең назлы җилләре белән сиңа куанычлы хәбәрләр генә алып килсен. Тормышыңның бүгенгедән дә матур, ризыгың мул, дусларың күп булуын телибез. Без сине чиксез хөрмәт итәбез.

Йөрәгеңә җыйган яхшылыклар
Изгелекләр булып кайтсыннар.
Туар таңнар алып килсен сиңа
Сәламәтлек, бары шатлыклар.
Дуслыкны саклап яшик шулай,
Бер-беребезнең хәлен белешеп.
Борчуларны бергә уртаклашыйк,
Шатлыкларны бергә бүлешик!

Иң изге теләкләр белән Насыровлар, Яфаровлар, Курмакаевлар, Кәбировлар гаиләләре.

Иске Атлаш – Жигулевск – Сызран – Тольятти.

Иске Атлаш авылында яшәүче Алимҗан Исхакович ЮРТАЕВКА 1 мартта 85 яшь тула. Кадерле әтиебез, сөекле бабакаебыз!

Без сине юбилеең белән кайнар котлыйбыз! Җир йөзендәге иң изге, иң җылы теләкләребезне юллыйбыз! Сау-сәламәт булып, тормыштан тәм табып, барлыкта, муллыкта озак еллар шулай безне ачык йөзең белән каршы алып, изге догалар укып, безне юлга озатып, яшәвеңне телибез. Син олы җанлы, киң күңелле, таянычыбыз, киңәшчебез безгә сабырлык, изгелек, шәфкатьлелек үрнәге күрсәтеп яшисең. Барысы өчен дә рәхмәт сиңа.

Сиңа булган чиксез хөрмәтебез
Урын алсын йөрәк түреңдә
Шатлык-куанычлар, зур бәхетләр
Юлдаш булсын сиңа гомергә.

Иң изге теләкләр белән улың Нияз, киленең Сария, оныкларың Альбина-Тарас, Азат-Роза, Эльвира-Сәип, Тимур, оныкчаларың Никита, Зарина, Диана, Кәрим.

Иске Атлаш – Ульяновск – Самара.

Иске Атлашта гомер итүче Венира Мөнировна ЗӘЛКӘРНӘЕВАГА 6 мартта – 50 яшь тула. Гаиләбезнең якты кояшы – тугры гомер юлдашым, сөекле әниебез, яраткан әбекәем !

Кадерлебез – син безнең таянычыбыз, ышанычыбыз, киңәшчебез, яшәү өлгебез. Сабыр сандыгының ачкычын гомер буе саклап яшәп, төпле акыллы киңәшләрең белән туганнарыңа ярдәм кулы сузасың, әтиебезнең ышанычлы таянычы була беләсең, безгә - балаларыңа яшәү үрнәге күрсәтәсең. Без шатлык-сөенечләребезне белән уртаклашырга да, борчу-мәшәкатьләребезне бүлешергә дә инең яныңа ашыгабыз. Авырлыкларны зур сабырлык белән җиңәргә, тормышта сынмаска-сыгылмаска, кешеләрне һәм тормышны яратырга син өйрәттең безне, әниебез. Син – йортыбызның алыштыргысыз яме һәм нуры. Киләчәктә дә мәңге сүнмәс кояшыбыз булып кал!

Иң кадерле, газиз кешебез син,
Бу - буш сүзләр диеп уйлама.
Әниләргә сыенып яшәгәннәр
Бәхетен таба якты дөньяда!
Әти белән тигез яшәгез сез,
Ничек матур парлап йөргәндә!
Шулай бергә каршы алыгыз сез,
Без сагынып кайтып кергәндә.

Ихлас күңелдән тормыш иптәшең Марс, кызың Эльза, улың Илнур, киявең Динис, оныгың Ясминә,

Иске Атлаш – Ульяновск .

Кадерле, сөекле, яраткан сеңелебез Венира Мөнировна ЗӘЛКӘРНӘЕВА!

Сине туган көнең – олы юбилеең белән ихлас күңелдән котлыйбыз. Аллаһы Тәгалә сиңа хәерле, бәрәкәтле, озын гомер, исәнлек-саулык, иман байлыгы, бәхетле тормыш, ирең Марс белән тигезлектә, бер-берегезгә кирәк һәм таяныч булып, бала-оныкларыгызның игелеген күреп, җан җылысын тоеп, шатланып, туганнарыгыз белән бергәләшеп яшәргә насыйп итсен.

Ачык йөзең, җылы сүзең белән,
Килгән чакта, каршы аласың.
Безнең туганлыкның җылылыгын
Бер Аллаһы үзе сакласын.
Бергә-бергә озак яшик әле,
Куанышып гомер итик дөньяда.
Безгә кылган барлык яхшылыгың
Йөзе белән кайтсын сиңа да.
Без – туганнар, безне җаннар түгел,
Каннар тартып бәйли үзенә.
Туганлыкны саклап, хакны саклап,
Атлыйк бергә гомер үренә.

Изге теләкләр белән абыең Расим, апаларың Гөлҗиһан, Нурия, Зәйтүнә гаиләләре белән.

Иске Атлаш – Николаевка – Сызран – Оренбург.

2017 ГОД ЭКОЛОГИИ В РОССИИ

Әйләнә-тирә мохитне бергәләп саклыйк!

Россия Президенты В.В. Путин 2017 елда Россиядә Экология елы дип игълан итте. Президенты администрациясе башлыгы Сергей Ивановны билгеләргә әмер бирде. Әлеге Указ нигезендә Россия хөкүмәте 2017 елда башкарылачак төп эшләрнең планын булдырачак, бу эшкә, әлбәттә, төбәкләр дә кушылачак.

Экология елының төп максаты - һәрбер кешенең әйбәт әйләнә-тирә мохиткә хокукын тәэмин итү, җәмгыятьнең игътибарын әйләнә-тирә мохитне саклау мәсьәләләренә юнәлтү, халыкның экологик культуралылыгын формалаштыру һәм арттыру.

Әлеге елны үткәрү буенча барлык регионнарга 2017 елга чаралар планы әзерләргә кушылды. Безнең регионда да Экологик елы кысаларында Экология елын үткәрү өчен оештыру комитетын төзергә һәм аның рәисе итеп Россия төрле чаралар үткәрү планлаштырыла. Аларның төп максатлары тирә-як мохиткә сакчыл караш тәрбияләү, табигый мирасны саклау өчен җаваплылыкны арттыру буенча эшне активлаштыру.

Кеше, булганына канәгатьләнмичә, табигатьне, анда булган гармонияне боза һәм үзе ук шуның аяныч нәтиҗәсен татырга мәҗбүри була. Матур табигатебез – безнең күлдан юкка чыга. Хәзерге буын аны яратып, саклап калырга омтылырга тиеш. Шуңа күрә алар үзләренең зур җаваплылыгын сизеп, әйләнә-тирә мохитка башкача карый башларга өйрәнергә тиеш. Әгәр дә алдан саклану чаралары күренмәсә, эш тиешле дәрәҗәдә оештырылмаса, кешелек дөньясына зур һәлакәт булырга мөмкин.

Экология елына рай-ондашларыбыз да битараф калмасыннар иде, әйләнә-тирә мохитне саклауга үзләреннән өлеш кертсеннәр иде. Иске Кулаткыбызны төзек, чиста тоту, үзебез яшәгән җирне чүп-чардан арындыру – биредә яшәүчеләрнең төп бурычы.

Районда Экология елы кысаларында үткәреләчәк чаралар, әлеге ел белән бәйләнешле эшләр турында газетабыз битләрендә даими яктыртылачак.

Хөрмәтле рай-ондашлар! 2017 ел – экология елы кысаларында Иске Кулаткы районында иң төзек өйгә, иң матур бакчага, иң ямьле чәчәклеккә конкурс игълан ителә.

Йорт тирәләре тәртипкә китерелгән, төзекләндерелгән, бакчалардагы аллы-гөлле чәчәкләр белән урамның, авылның бизәгенә әйләнгән йортлар хуҗаларын рай-он администрациясе һәм «Күмәк көч» газетасы редакциясе әзерләгән бүләкләр көтә. Фотоларыгызны редакциягә kumiakk85@mail.ru электрон адресына яки китереп тапшыра аласыз. Конкурсның нәтиҗәләре август ахырында игълан ителәчәк.

ТЕЛЕПРОГРАММА С 6 МАРТА

6 март, Дүшәмбе

ТНВ ПЛАНЕТА

06:00 "Манзара". 6+
08:05 "Әдәби хәзинә" 12+
08:30 "Яшәсен театр!" 0+
09:00 "Яңалыклар" 12+
09:20 "Оныта алмыйм". 10:05 "Кайнар хит" 12+
11:00 "Татарлар" 12+
11:30 "Белем дөньясы"
12:00 "Яңалыклар" 12+
12:20 "Икенче туй". 12+
13:10 "Караоке татарча" 0+
13:25 "Без тарихта эзлебез" 0+
14:00 "Үткәннәр сагындыра" 0+
14:30 "Переведи! Татарча өйрәнәбез" 0+
15:00 "Яңалыклар" 12+
15:15 "Күчтәнәч" 0+
15:30 "Тамчы-шоу" 0+
16:00 "Үткәннәр сагындыра" 0+
16:10 "Манзара". 6+
18:00 "Яңалыклар" 12+
18:20 "Икенче туй". 12+
19:10 "Халкым минем"
19:40 "Туган җир" 12+
20:05 "Татарлар" 12+
20:30:00 "Переведи! Татарча өйрәнәбез" 0+
21:00 "Яңалыклар" 12+
21:20 "Күчтәнәч" 0+
21:40 "Караоке татарча" 0+
21:55 "Оныта алмыйм". 22:55 "Йөрәктән - йөрәккә". 6+
23:35 "Яшәсен театр!" 0+

ТНВ ТАТАРСТАН

05:00 «Җырлыйк әле!» 05:50 Татарстан хәбәрләре 12+
06:00 "Манзара" 6+
08:00 Новости Татарстана 12+
08:10 "Народный будильник" 12+
09:00 «Когда её совсем не ждёшь...»16+
10:00 «Икенче туй». Телесериал 12+
10:50 «Канун. Парламент Җәмгыять» 12+
11:30 "Секреты татарской кухни" 12+
12:00 «На пути к сердцу». Телесериал 16+
13:00 "Семь дней" 12+
14:00 "Закон. Парламент. Общество" 12+
14:30 Новости Татарстана 12+
14:45 "Хочу мультфильм!" 0+
15:00 "Күчтәнәч" 0+
15:15 «Без тарихта эзлебез» 6+
15:40 Мультфильмы 0+
16:05 "Проделки Софи"
17:00 "Переведи! Татарча өйрәнәбез" 0+
17:30 "Елмай!» 12+
17:40 «Икенче туй» 12+
18:30 Татарстан хәбәрләре 12+
19:00 "Татарлар" 12+
19:30 Новости Татарстана 12+
20:00 "Вызов 112" 16+
20:10 "Тукай урамында" 0+
20:15 "Күчтәнәч" 0+
20:30 Татарстан хәбәрләре 12+
21:00 "Кичке аш" 6+
21:30 Новости Татарстана 12+

НТВ

6.10, 7.05 Т/с «АДВОКАТ» (16+)
7.00, 11.00, 14.00, 17.00, 20.00 Сегодня
8.00 «Деловое утро НТВ» (12+)
10.00 Т/с «ВОЗВРАЩЕНИЕ МУХТАРА» (16+)
11.20 Т/с «ПАСЕЧНИК»
13.00 «Суд присяжных»
14.25, 19.35 Чрезвычайное происшествие
15.00, 17.30 «Место встречи»
15.55, 18.30 «Говорим и показываем» (16+)
20.40 Т/с «ПЁС» (16+)
22.40 Т/с «УЧИТЕЛЬ В ЗАКОНЕ. СХВАТКА»
0.40 «Итоги дня»
1.10 «Поздняков» (16+)
1.20 «Наш космос» (16+)
2.15 «Место встречи»
3.55 «Сталин против Красной Армии» (16+)
4.40 Т/с «СТОЛЫПИН... НЕВЫУЧЕННЫЕ УРОКИ» (12+)

7 март, Сишәмбе

ТНВ ПЛАНЕТА

06:00 "Манзара". 6+
08:05 "Без тарихта эзлебез"
08:30 "Яшәсен театр!" 0+
09:00 "Яңалыклар" 12+
09:20 "Оныта алмыйм". 0+
10:15 "Җырлыйк әле!" 6+
11:10 "Татарлар" 12+
11:30 "Халкым минем" 12+
12:00 "Яңалыклар" 12+
12:20 "Икенче туй". 2+
13:10 "Караоке татарча" 0+
13:25 "Әдәби хәзинә" 12+
14:00 "Үткәннәр сагындыра" 0+
14:30 "Переведи! Татарча өйрәнәбез" 0+
15:00 "Яңалыклар" 12+
15:15 "Күчтәнәч" 0+
15:30 "Поем и учим татарский язык" 0+
15:45 "Җырлыйбыз да, биибез" 0+
16:00 "Үткәннәр сагындыра" 0+
16:10 "Манзара". 6+

ТВ КУЛАТКЫ

18.00 Музыкаль котлаулар.
19.00 Район хәбәрләре.
19.30 Музыкаль сәхифә

20:30 "Переведи! Татарча өйрәнәбез" 0+
21:00 "Яңалыклар" 12+
21:20 "Күчтәнәч" 0+
21:40 "Караоке татарча" 0+
21:55 "Оныта алмыйм". 0+
22:45 "Йөрәктән - йөрәккә". 6+
23:35 "Яшәсен театр!" 0+
00:00 "Яңалыклар" 12+

ТНВ ТАТАРСТАН

05:00 "Музыкаль каймак" 05:50 Татарстан хәбәрләре 12+
06:00 "Манзара" 6+
08:00 Новости Татарстана
08:10 «Народный будильник» 12+
09:00 «Когда её совсем не ждёшь...» 16+
10:00 «Икенче туй» 12+
10:50 «Туган җир» 12+
11:30 "Секреты татарской кухни" 12+
12:00 «На пути к сердцу»
13:00 «Путь» 12+
13:15 «Если хочешь быть здоровым…» 6+
13:30 Документальные фильмы 12+
14:15 «Дорога без опасности» 12+
14:30 Новости Татарстана
14:45 "Хочу мультфильм!"
15:00 "Күчтәнәч" 0+
15:15 «Әдәби хәзинә» 12+
15:40 Мультфильмы 0+
17:00 "Переведи! Татарча өйрәнәбез" 0+
17:30 "Елмай!» 12+
17:40 «Икенче туй» 12+
18:30 Татарстан хәбәрләре 12+
19:00 "Татарлар"12+
19:30 Новости Татарстана 12+
20:00 "Вызов 112" 16+
20:10 "Тукай урамында" 0+
20:15 "Күчтәнәч" 0+
20:30 Татарстан хәбәрләре 12+
21:00 "Кичке аш" 6+
21:30 Новости Татарстана 12+
22:00 "Вызов 112" 16+
22:10 «Вечерняя игра» с Андреем Хотияном» 12+

НТВ

6.10, 7.05 Т/с «АДВОКАТ»
7.00, 11.00, 14.00, 17.00, 20.00 Сегодня
8.00 «Деловое утро НТВ»
10.00 Т/с «ВОЗВРАЩЕНИЕ МУХТАРА» (16+)
11.20 Т/с «ПАСЕЧНИК»
13.00 «Суд присяжных»
14.25, 19.35 Чрезвычайное происшествие
15.00, 17.30 «Место встречи»
18.30 «Говорим и показываем» (16+)
20.40 Т/с «ПЁС» (16+)
22.40 Т/с «УЧИТЕЛЬ В ЗАКОНЕ. СХВАТКА» (16+)
0.40 «Итоги дня»
1.10 Д/ф «Мировая закулиса. Красота» (16+)
2.05 «Место встречи»
3.40 «Квартирный вопрос»
4.35 Т/с «СТОЛЫПИН... НЕВЫУЧЕННЫЕ УРОКИ»

8 март, Чәршәмбе

ТНВ ПЛАНЕТА

06:00 "Бәйрәм бүген!". "Казан егетләре" 6+
07:00 "Сиңа Миннән Сәлам" 6+
09:00 "Яңалыклар" 12+
09:20 "Оныта алмыйм".
10:20 "Башваткыч" 6+
11:10 "Татарлар" 12+
11:30 "Туган җир" 12+
12:00 "Яңалыклар" 12+
12:20 Т.Миңнуллин. "Алты кызга бер кияү". 12+
14:25 "Илдә ниләр бар икән". 0+
15:00 "Яңалыклар" 12+
15:15 "Күчтәнәч" 0+
15:30 "Үзгәреш җиле". Татар җыры фестивале 0+
18:00 "Яңалыклар" 12+
18:20 "Бәйрәм белән сине кыз туганым!". Концерт 0+
19:10 "Таяну ноктасы" 16+
20:05 "Татарлар" 12+
20:30 "Переведи! Татарча өйрәнәбез" 0+
21:00 "Яңалыклар" 12+
21:20 "Күчтәнәч" 0+
21:40 Т.Миңнуллин. "Әниләр һәм бәбиләр". 6+
00:00 "Яңалыклар" 12+

ТНВ ТАТАРСТАН

05:00 «Таяну ноктасы» 16+
05:50 "Җыр булыр идем...". Рөстәм Асаев 0+
07:00 "Сиңа Миннән Сәлам" 6+
09:00 "Сказки старого волшебника" 12+
11:30 "Секреты татарской кухни" 12+
12:00 Салават Миңнеханов һәм Гүзәлем 6+
14:00 З. Кадыйрова. Р. Зәйдулла. "Язмыш сынавы" 12+
17:00 "Гомеремнең бер елы". Ришат Төхвәтуллин концерты 0+
18:30 Татарстан хәбәрләре 12+
19:00 "Быть оракулом. София Губайдуллина" 6+
19:30 Новости Татарстана 12+
20:00 "Үзгәреш җиле". Концерт 6+
22:45 "Осенние цветы" 12+
02:00 "Видеоспорт" 12+

НТВ

6.10 «Таинственная Россия» (16+)
6.45 Х/ф «ВЫЙТИ ЗАМУЖ ЗА ГЕНЕРАЛА» (16+)
9.00, 11.00, 17.00, 20.00 Сегодня
9.20 Х/ф «САМАЯ ОБАЯТЕЛЬНАЯ И ПРИВЛЕКАТЕЛЬНАЯ» (12+)
11.20 Т/с «МОРСКИЕ ДЬЯВОЛЫ. СМЕРЧ» (16+)
17.20 Т/с «МОРСКИЕ ДЬЯВОЛЫ» (16+)
18.15 Х/ф «АФОНЯ» (0+)
20.25 Т/с «ПЁС» (16+)
22.30 Т/с «УЧИТЕЛЬ В ЗАКОНЕ. СХВАТКА» (16+)
0.30 «Все звезды для любимой» (12+)
2.15 Х/ф «НАЙДИ МЕНЯ»
3.45 «Дачный ответ» (0+)
4.40 Т/с «СТОЛЫПИН... НЕВЫУЧЕННЫЕ УРОКИ»

9 март, Пәнҗешәмбе

ТНВ ПЛАНЕТА

06:00 "Манзара". 6+
08:05 "Без тарихта эзлебез"
08:30 "Яшәсен театр!" 0+
09:00 "Яңалыклар" 12+
09:20 "Оныта алмыйм". 0+
10:15 "Таяну ноктасы" 16+
11:10 "Татарлар" 12+
11:30 "Яшьләр тукталышы" 12+
12:00 "Яңалыклар" 12+
12:20 "Икенче туй". 12+
13:10 "Караоке татарча"
13:25 "Әдәби хәзинә" 12+
14:00 "Үткәннәр сагындыра" 0+
14:30 "Переведи! Татарча өйрәнәбез" 0+
15:00 "Яңалыклар" 12+
15:15 "Күчтәнәч" 0+
15:30 "Поем и учим татарский язык" 0+
15:45 "Җырлыйбыз да, биибез" 0+
16:00 "Үткәннәр сагындыра" 0+
16:10 "Манзара". 6+

ТВ КУЛАТКЫ

18.00 Музыкаль котлаулар.
19.00 Район хәбәрләре.
19.30 Музыкаль сәхифә

20:30 "Переведи! Татарча өйрәнәбез" 0+
21:00 "Яңалыклар" 12+
21:20 "Күчтәнәч" 0+
21:40 "Караоке татарча" 0+
21:55 "Оныта алмыйм". 0+
22:40 "Йөрәктән-йөрәккә". 6+
23:35 "Яшәсен театр!" 0+
00:00 "Яңалыклар" 12+

ТНВ ТАТАРСТАН

05:00 "Башваткыч" 05:50 Татарстан хәбәрләре 12+
06:00 "Манзара" 6+
08:00 Новости Татарстана
08:10 "Народный будильник" 12+
09:00 «Когда её совсем не ждёшь...» 16+
10:00 «Икенче туй» 12+
10:50 «Белем дөньясы» 6+
11:30 "Секреты татарской кухни" 12+
12:00 «На пути к сердцу»
13:40 Документальные фильмы 12+
14:30 Новости Татарстана 12+
14:45 «Хочу мультфильм!»
15:00 «Күчтәнәч» 0+
15:15 "Әдәби хәзинә" 12+
15:40 Мультфильмы 0+
16:10 "Джинкс" 6+
17:00 "Переведи! Татарча өйрәнәбез" 0+
17:30 "Елмай!» 12+
17:40 «Икенче туй» 12+
18:30 Татарстан хәбәрләре 12+
19:00 «Татарлар» 12+
19:30 Новости Татарстана
20:00 "Вызов 112" 16+
20:10 "Тукай урамында" 0+
20:15 "Күчтәнәч" 0+
20:30 Татарстан хәбәрләре 12+
21:00 "Кичке аш" 6+
21:30 Новости Татарстана
22:00 "Вызов 112" 16+
23:00 "Чёрное озеро" 16+
23:30 "Автомобиль" 12+

НТВ

6.10, 7.05 Т/с «АДВОКАТ»
7.00, 11.00, 14.00, 17.00, 20.00 Сегодня
8.00 «Деловое утро НТВ»
10.00 Т/с «ВОЗВРАЩЕНИЕ МУХТАРА» (16+)
11.20 Т/с «ПАСЕЧНИК»
13.00 «Суд присяжных»
14.25, 19.35 Чрезвычайное происшествие
15.00, 17.30, 17.30 «Место встречи»
18.30 «Говорим и показываем» (16+)
20.40 Т/с «ПЁС» (16+)
22.40 Т/с «УЧИТЕЛЬ В ЗАКОНЕ. СХВАТКА» (16+)
0.40 «Итоги дня»
1.10 Д/ф «Мировая закулиса. Зараза» (16+)
2.05 «Место встречи»
3.45 «Судебный детектив»
4.40 Т/с «СТОЛЫПИН... НЕВЫУЧЕННЫЕ УРОКИ»

10 март, Җомга

ТНВ ПЛАНЕТА

06:00 "Манзара". 08:05 "Нәсыйхәт" 08:30 "Яшәсен театр!" 0+
09:00 "Яңалыклар" 12+
09:20 "Музыкаль каймак"
10:00 "Караоке татарча" 0+
10:15 "Ком сәгате" 12+
11:10 "Татарлар" 12+
11:30 "Кичке аш" 6+
12:00 "Яңалыклар" 12+
12:20 "Икенче туй". 12+
13:10 "Караоке татарча" 0+
13:25 "Нәсыйхәт" 6+
14:00 "Үткәннәр сагындыра" 0+
14:30 "Переведи! Татарча өйрәнәбез" 0+
15:00 "Яңалыклар" 12+
15:15 "Күчтәнәч" 0+
15:30 "Поем и учим татарский язык" 0+
15:45 "Җырлыйбыз да, биибез" 0+
16:00 "Үткәннәр сагындыра" 0+
16:10 "Манзара". 6+
18:00 "Яңалыклар" 12+
18:20 "Икенче туй". Телесериал 12+
19:10 "Күңелем назлары җырымда чагыла...". 6+
20:05 "Татарлар" 12+
20:30 "Переведи! Татарча өйрәнәбез" 0+
21:00 "Яңалыклар" 12+
21:20 "Күчтәнәч" 0+
21:40 "Караоке татарча" 0+
21:55 "Музыкаль каймак"
22:45 "Күңелем назлары җырымда чагыла...". 6+
23:35 "Яшәсен театр!" 0+

ТНВ ТАТАРСТАН

05:00 "Халкым минем..." 12+
05:25 "Нәсыйхәт" 6+
05:50 Татарстан хәбәрләре 12+
06:00 "Манзара" 6+
08:00Новости Татарстана
08:10 «Народный будильник " 12+
09:00 Документальный фильм 12+
10:00 «Икенче туй» 12+
10:50 «Нәсыйхәт» 6+
11:30 "Секреты татарской кухни" 12+
12:00 «На пути к сердцу»
13:00 «Таяну ноктасы» 16+
14:00 "Актуальный ислам" 6+
14:15 "Все суры Корана"
14:30 Новости Татарстана
14:45 «Хочу мультфильм!»
15:00 «Күчтәнәч» 0+
15:15 "Тамчы-шоу" 0+
15:40 Мультфильмы 0+
16:10 "Джинкс" 6+
17:00 "Туган җир" 12+
17:30 "Елмай!» 12+
17:40 «Икенче туй» 12+
18:30 Татарстан хәбәрләре 12+
19:00 «Белем дөньясы» 6+
19:30 Новости Татарстана
20:00 "Вызов 112" 16+
20:10 "Тукай урамында" 0+
20:15 "Күчтәнәч" 0+
20:30 Татарстан хәбәрләре 12+
21:00 "Кичке аш" 6+
21:30 Новости Татарстана
22:00 "Вызов 112" 16+
22:10 "Старики-разбойники" 12+

НТВ

6.10, 7.05 Т/с «АДВОКАТ»
7.00, 11.00, 14.00, 20.00 Сегодня
8.00 «Деловое утро НТВ»
10.00 Т/с «ВОЗВРАЩЕНИЕ МУХТАРА» (16+)
11.20 Т/с «ПАСЕЧНИК»
13.00 «Суд присяжных»
14.25 Чрезвычайное происшествие
15.00, 17.00 «Место встречи»
17.00 Т/с «УЛИЦЫ РАЗБИТЫХ ФОНАРЕЙ» (16+)
18.30 «Говорим и показываем» (16+)
19.35 «ЧП. Расследование» (16+)
20.40 Т/с «ПЁС» (16+)
0.35 Д/ф «Полюс долголетия» (12+)
1.35 Х/ф «ДВОЕ» (16+)
3.05 «Место встречи»
4.40 Т/с «СТОЛЫПИН... НЕВЫУЧЕННЫЕ УРОКИ»

11 март, Шимбә

ТНВ ПЛАНЕТА

06:00 ТВ фондыннан. "Килен киленне сынар".
07:00 "Сиңа Миннән Сәлам" 6+
09:00 "Шаян хәлләр" 16+
10:00 "Кайнар хит" 12+
11:00 "Башваткыч" 6+
11:50 "Җырлыйк әле!" 6+
12:40 "Казанның кадерле кичләре". 6+
14:30 "Канун. Парламент. Җәмгыять" 12+
15:00 "Сиңа Миннән Сәлам" 6+
17:00 "Кайнар хит" 12+

ТВ КУЛАТКЫ

18.00 Музыкаль котлаулар.
19.00 Район хәбәрләре.
19.30 Музыкаль сәхифә

21:00 "Адымнар" 12+
21:30 "Йөрәктә йөрткән сүзләр". 6+
23:10 Д.Салихов. "Капчык".
01:10 "Очрашу минутлары". 6+

ТНВ ТАТАРСТАН

05:00 Концерт
07:00 "Сиңа Миннән Сәлам"
09:00 "Автомобиль" 12+
09:30 "ДК" 12+
09:45 «Здоровая семья: мама, папа и я» 6+
10:00 "Кайнар хит" 12+
11:00 "Халкым минем..."
11:30 "Секреты татарской кухни" 12+
12:00 "Каравай" 0+
12:30 "Видеоспорт" 12+
13:00 «Канун. Парламент Җәмгыять» 12+
13:30 Зөһрә Шәрифуллина 0+
14:00 "Созвездие – Йолдызлык-2017" 0+
15:00 Композитор Рөстәм Яхин турында телеочерк
16:00 "Нәсыйхәт" 6+
16:30 «Татарлар» 12+
17:00 «Без тарихта эзлебез» 6+
17:30 "Әдәби хәзинә" 12+
18:00 "КВН РТ-2017" 12+
19:00 "Среда обитания"
19:30 Новости в субботу
20:00 "Адымнар" 12+
20:30 "Җырлыйк әле!" 6+
21:30 Новости в субботу
22:00 "Опасный квартал"
23:45 "Стоун" 16+

НТВ

6.15 Их нравы (0+)
6.35 Т/с «АГЕНТ ОСОБОГО НАЗНАЧЕНИЯ»
8.25 «Смотр» (0+)
9.00, 11.00, 17.00 Сегодня
9.20 «Устами младенца» (0+)
10.00 «Готовим» (0+)
10.25 «Умный дом» (0+)
11.20 «Главная дорога»
12.00 «Еда живая и мёртвая» (12+)
13.00 «Квартирный вопрос» (0+)
14.05 «Битва шефов»
15.00 «Двойные стандарты» (16+)
16.05 «Своя игра» (0+)
17.20 «Однажды...»

12 март, Якшәмбе

ТНВ ПЛАНЕТА

06:00 Татарстан Республикасы дәүләт фольклор ансамбле юбилей концерты 12+
07:45 Р.Вәлиев. "И машина, машина, җитте минем башыма". 12+
09:25 "Яшьләр тукталышы" 12+
09:55 "Тамчы-шоу" 0+
10:20 "Поем и учим татарский язык" 0+
10:30 "Җырлыйбыз да, биибез" 0+
11:00 "Белем дөньясы" 6+
11:30 "Халкым минем"
12:00 "Яшьлегем хисләре". 6+
12:30 "Татарлар" 12+
13:00 "Нәсыйхәт" 6+
13:30 Т.Миңнуллин. "Илгизәр+Вера". 12+
15:35 ТВ фондыннан. "Килен киленне сынар". 12+
16:30 "Музыкаль каймак" 12+

ТНВ ТАТАРСТАН

05:00 Концерт 6+
08:00 "Адымнар"
08:30 Мультфильмы 0+
09:00 "ДК" 12+
09:15 Документальный фильм 12+
09:45 "Тамчы-шоу" 0+
10:15 "Яшьләр тукталышы" 12+
10:45 "Музыкаль каймак" 12+
11:30 "Секреты татарской кухни" 12+
12:00 "Среда обитания"
12:30 "Каравай" 0+
13:00 "Закон. Парламент. Общество" 12+
13:30 "Адымнар" 12+
14:00 "Созвездие – Йолдызлык-2017" 0+
15:00 "Ком сәгате" 12+
16:00 "Таяну ноктасы"
17:00 "Видеоспорт" 12+
17:30 "Әдәби хәзинә"
18:00 "Башваткыч" 6+
19:00 Телефильм 12+
19:30 "Семь дней" 12+
20:30 "Болгар радиосы" 6+
22:00 "Семь дней" 12+
23:00 "Болгар радиосы" 6+
00:40 "ТАМАК" 16+

НТВ

6.10 Т/с «АГЕНТ ОСОБОГО НАЗНАЧЕНИЯ» (16+)
8.00 «Центральное телевидение» (16+)
9.00, 11.00, 17.00 Сегодня
9.20 Лотерея «Счастливое утро» (0+)
10.25 «Едим дома»
11.20 «Первая передача» (16+)
12.05 «Чудо техники»
13.00 «Дачный ответ»
14.05 «НашПотребНадзор» (16+)
15.10 «Поедем, поедим!» (0+)
16.05 «Своя игра»
17.20 «Следствие вели..» (16+)
19.00 «Новые русские сенсации» (16+)
20.00 «Итоги недели»
21.30 Х/ф «БЕГЛЕЦ»

6 Понедельник марта

1

6.00 «Доброе утро»
10.00, 13.00, 15.00, 16.00, 4.00 «Новости»
10.20, 5.20 «Контрольная закупка»
10.50 «Жить здорово!»
11.55 «Модный приговор»
13.15, 4.25 «Наедине со всеми» (16+)
14.20, 15.15, 16.15 «Время покажет» (16+)
17.00 «Мужское / Женское» (16+)
18.00 «Давай поженимся!» (16+)
19.00 «Первая Студия»
21.00 «Пусть говорят»
22.00 «Время»
22.30 Т/с «ШТРАФНИК»
0.30 «Вечерний Ургант»
1.00 «Познер» (16+)
2.00, 4.05 Х/ф «ОТЕЛЬ «МЭРИГОЛД»: ЛУЧШИЙ ИЗ ЭКЗОТИЧЕСКИХ»

РОССИЯ 1

6.00, 10.15 «Утро России»
10.00, 12.00, 15.00, 18.00, 21.00 Вести
10.55 «О самом главном» (12+)
12.40, 15.40, 18.20, 21.45 Местное время. Вести
12.55 Т/с «КАМЕНСКАЯ» (16+)
15.55 Т/с «ТАЙНЫ СЛЕДСТВИЯ» (12+)
18.40 «Прямой эфир»
19.50 «60 Минут»
22.00 Т/с «ЕКАТЕРИНА. ВЗЛЁТ» (12+)
0.15 «Вечер с Владимиром Соловьёвым»
2.35 Т/с «МАСТЕР И МАРГАРИТА» (16+)
4.35 Т/с «ДАР» (12+)

РОССИЯ К

8.00 «Канал «Евроньюс»
11.00, 16.00, 20.30, 0.40 «Новости культуры»
11.15, 2.40 «Наблюдатель»
12.15 «Библиотека приключений»
12.30 М/ф «Остров сокровищ»
14.25 «Линия жизни. Гедиминас Таранда»
15.30 «Из истории российской журналистики»
16.10, 1.00 Х/ф «ЗОЛУШКА-80»
17.45 «Габриэль Гарсиа Маркес. Больше, чем любовь»
18.25 «Гала-концерт «Виртуозы гитары»
19.20 «Диалог с легендой. Ольга Лепешинская»
20.15 «Спокойной ночи, малыши!»
20.45 «Главная роль»
21.00 Д/ф «Чайка» и «Ястреб»
21.50 «Правила жизни»
22.15 «Тем временем»
23.00 Д/ф «Женщины-викинги»
23.55 Д/ф «Такая безысходная свобода...»
0.55 «Худсовет»
2.35 Д/ф «Франсиско Гойя»
3.40 «Играет Валерий Афанасьев»

7 Вторник марта

1

6.00 «Доброе утро»
10.00, 13.00, 15.00, 16.00 «Новости»
10.20 «Контрольная закупка»
10.50 «Жить здорово!»
11.55 «Модный приговор»
13.15 «Наедине со всеми»
14.20, 15.15, 16.15 «Время покажет» (16+)
17.00 «Мужское / Женское» (16+)
18.00 «Давай поженимся!»
19.00 «Первая Студия»
21.00 «Пусть говорят»
22.00 «Время»
22.35 Т/с «ШТРАФНИК»
0.40 «Вечерний Ургант»
1.15 Х/ф «ПОТОМКИ»
3.20 Х/ф «ТАЙНЫЙ МИР»
5.10 Х/ф «ХРОНИКА»

РОССИЯ 1

6.00, 10.15 «Утро России»
10.00, 12.00, 15.00, 18.00, 21.00 Вести
10.55 «О самом главном»
12.40, 15.40, 18.20, 21.45 Местное время. Вести
12.55 Т/с «КАМЕНСКАЯ»
15.55 Т/с «ТАЙНЫ СЛЕДСТВИЯ» (12+)
18.40 «Прямой эфир»
19.50 «60 Минут» (12+)
22.00 Т/с «ЕКАТЕРИНА. ВЗЛЁТ» (12+)
0.15 «Вечер с Владимиром Соловьёвым» (12+)
2.35 Т/с «МАСТЕР И МАРГАРИТА» (16+)
4.35 Т/с «ДАР» (12+)

РОССИЯ К

7.30 «Канал «Евроньюс»
11.00, 16.00, 20.30, 0.40 «Новости культуры»
11.15, 2.55 «Наблюдатель»
12.15 Х/ф «ТЕАТРАЛЬНЫЙ СЕЗОН»
13.20 Д/ф «Богдан Ступка»
14.05 «Эрмитаж»
14.35, 23.00 Д/ф «Женщины-викинги»
15.30 «Из истории российской журналистики»
16.10, 1.00 Х/ф «ЗОЛУШКА-80»
17.45 Д/ф «Светящийся след»
18.25 Венский филармонический оркестр под управлением Рикардо Мути. Концерт
19.10 Д/ф «Луций Анней Сенека»
19.20 Д/ф «Татьяна Лиознова. Дожить до светлой полосы»
20.15 «Спокойной ночи, малыши!»
20.45 «Главная роль»
21.05 «Искусственный отбор»
21.45 «Правила жизни»
22.15 «Игра в бисер»
23.50 Д/ф «Главное в жизни - не главное...»
0.55 «Худсовет»
2.35 М.Равель. Концерт

8 Среда марта

1

7.00, 11.00, 13.00 «Новости»
7.10 Х/ф «МОЯ ЛЮБОВЬ»
7.40 Х/ф «НАСТЯ»
9.20 Х/ф «БЛОНДИНКА ЗА УГЛОМ» (12+)
11.10 Х/ф «ВЕСНА НА ЗАРЕЧНОЙ УЛИЦЕ»
13.15 Х/ф «КОРОЛЕВА БЕНЗОКОЛОНКИ»
14.45 Х/ф «ПРИХОДИТЕ ЗАВТРА..»
16.40 Концерт «О чем поют мужчины»
18.40 Х/ф «КРАСОТКА»
20.55, 22.20 Х/ф «МОСКВА СЛЕЗАМ НЕ ВЕРИТ»
22.00 «Время»
0.10 «Вечерний Ургант»
0.45 Х/ф «СТАТУС: СВОБОДЕН» (16+)
2.40 Х/ф «ОДНА ВСТРЕЧА» (16+)
4.10 «Модный приговор»
5.10 «Контрольная закупка»

РОССИЯ 1

7.00 Х/ф «НЕ МОЖЕТ БЫТЬ!»
9.00 «Бабы, вперёд!»
11.30, 15.20 Т/с «ЦЫГАНСКОЕ СЧАСТЬЕ»
15.00, 21.00 Вести
18.25 «Петросян и женщины» (16+)
21.40 Х/ф «ЛЮБОВЬ И ГОЛУБИ»

23.35 В. Юдашкина
2.10 Х/ф «СТИЛЯГИ»

РОССИЯ К

7.30 «Канал «Евроньюс»
11.05 Х/ф «МИСТЕР ИКС»
12.35 Д/ф «Божественная Гликерия»
13.20, 1.45 Д/ф «Весенние истории»
14.15, 2.55 «Международный фестиваль цирка в Монте-Карло»
15.15 Д/ф «Любовь и судьба»
15.55 Х/ф «ВОСКРЕСЕНИЕ»
19.10 «Романтика романса». Гала-концерт»
21.15 Х/ф «ЗВЕЗДА РОДИЛАСЬ»
0.05 «Королева чардаша». Гала-концерт»
2.40 М/ф для взрослых

9 Четверг марта

1

6.00 «Доброе утро»
10.00, 13.00, 15.00, 16.00, 4.00 «Новости»
10.20 «Контрольная закупка»
10.50 «Жить здорово!»
11.55, 4.40 «Модный приговор»
13.15, 3.45, 4.05 «Наедине со всеми» (16+)
14.20, 15.15, 16.15 «Время покажет» (16+)
17.00 «Мужское / Женское» (16+)
18.00 «Давай поженимся!» (16+)
19.00 «Первая Студия»
21.00 «Пусть говорят»
22.00 «Время»
22.35 Т/с «МУРКА» (16+)
0.35 «Вечерний Ургант»
1.10 Х/ф «МАЙОР ГРОМ»
1.40 Х/ф «РЫБКА ПО ИМЕНИ ВАНДА» (16+)

РОССИЯ 1

6.00, 10.15 «Утро России»
10.00, 12.00, 15.00, 18.00, 21.00 Вести
10.55 «О самом главном» (12+)
12.40, 15.40, 18.20, 21.45 Местное время. Вести
12.55 Т/с «КАМЕНСКАЯ» (16+)
15.55 Т/с «ТАЙНЫ СЛЕДСТВИЯ» (12+)
18.40 «Прямой эфир»
19.50 «60 Минут» (12+)
22.00 Т/с «ЧУЖОЕ СЧАСТЬЕ» (12+)
1.50 Т/с «ЕКАТЕРИНА»
3.00 Х/ф «ХОЗЯИН ТАЙГИ»

РОССИЯ К

7.30 «Канал «Евроньюс»
11.00, 16.00, 20.30, 0.40 «Новости культуры»
11.15, 2.55 «Наблюдатель»
12.15 Х/ф «ВЕСЕННИЙ ПОТОК»
13.45 Д/ф «Плитвицкие озёра. Водный край и национальный парк Хорватии»
14.05 «Россия, любовь моя!. «Тайны Уэнэн»
14.35 Д/ф «Женщины-викинги»
15.30 «Из истории российской журналистики»
16.10 Х/ф «ЗВЕЗДА РОДИЛАСЬ»
19.05 Д/ф «Виноградники Лаво в Швейцарии. Дитя трёх солнц»
19.20 «Острова. Вера Марецкая»
20.15 «Спокойной ночи, малыши!»
20.45 «Главная роль»
21.05 «Черные дыры. Белые пятна»
21.45 «Правила жизни»
22.10 «Культурная революция»
22.55 Д/ф «Была ли Клеопатра убийцей?»
23.55 «Маскарад без масок»
0.55 «Худсовет»
1.00 Х/ф «ИСТОРИЯ ГЛЕННА МИЛЛЕРА»

10 Пятница марта

1

6.00 «Доброе утро»
10.00, 13.00, 15.00, 16.00, 19.00 «Новости»
10.20 «Контрольная закупка»
10.50 «Жить здорово!»
11.55 «Модный приговор»
13.15 «Наедине со всеми»
14.20, 15.15, 16.15 «Время покажет» (16+)
17.00 «Мужское / Женское» (16+)
18.00 «Жди меня»
19.45 «Человек и закон»
20.50 «Поле чудес»
22.00 «Время»
22.30 Т/с «МУРКА» (16+)
0.30 «Вечерний Ургант»
1.20 «Студия звукозаписи»
3.15 Х/ф «ПРЕЗИДЕНТ ЛИНКОЛЬН: ОХОТНИК НА ВАМПИРОВ» (16+)
5.10 Х/ф «ДОМАШНЯЯ РАБОТА» (16+)

РОССИЯ 1

6.00, 10.15 «Утро России»
10.00, 12.00, 15.00, 18.00, 21.00 Вести
10.55 «О самом главном» (12+)
12.40, 15.40, 18.20, 21.45 Местное время. Вести
12.55 Т/с «КАМЕНСКАЯ» (16+)
15.55 Т/с «ТАЙНЫ СЛЕДСТВИЯ» (12+)
18.40 «Прямой эфир»
19.50 «60 Минут» (12+)
22.00 Т/с «ЧУЖОЕ СЧАСТЬЕ» (12+)
1.50 Т/с «ЕКАТЕРИНА»
3.10 Х/ф «СВИДАНИЕ С МОЛОДОСТЬЮ»

РОССИЯ К

7.30 «Канал «Евроньюс»
11.00, 16.00, 20.30, 0.30 «Новости культуры»
11.20 Х/ф «ДО СКОРОГО СВИДАНИЯ»
12.50 Д/ф «Нойздлерзее. Нигде нет такого неба»
13.05 Д/ф «Дом на Гульваре»
14.05 «Письма из провинции. Киржач (Владимирская область)»
14.30 Д/ф «Была ли Клеопатра убийцей?»
15.30 «Из истории российской журналистики»
16.10 Х/ф «ИСТОРИЯ ГЛЕННА МИЛЛЕРА»
18.05 Д/ф «Выходят на арену силачи. Евгений Сандов и Юрий Власов»
18.50 «Царская ложа»
19.35 «Терем-квартету»
20.45 «Смехоностальгия»
21.10 «Золото атамана Перекати-поле»
21.55 Х/ф «СТАРАЯ, СТАРАЯ СКАЗКА»
23.30 «Линия жизни. Николай Лебедев»
0.45 «Худсовет»
0.50 Х/ф «ГЕОГРАФ ГЛОБУС ПРОПИЛ» (16+)
2.55 Д/ф «Обитатели болот»
3.50 Д/ф «Навои»

11 Суббота марта

1

7.00, 11.00, 13.00, 19.00 «Новости»
7.10 Х/ф «РОДНЯ» (12+)
9.00 «Играй, гармонь любимая!»
9.45 «Смешарики. Новые приключения»
10.00 «Умницы и умники»
10.45 «Слово пастыря»
11.15 «Алексей Баталов. Он же Гоша, он же Гога..»
12.15 «Смак» (12+)
13.10 «Идеальный ремонт»
14.15 «На 10 лет моложе»
15.00 Т/с «МАНЕКЕНЩИЦА» (16+)
19.15 «Кто хочет стать миллионером?»
20.10 «Минута славы»
22.00 «Время»
22.20 «Голос. Дети»
0.10 «Прожекторперисхилтон» (16+)
0.45 Х/ф «ПОЛТЕРГЕЙСТ» (16+)
2.30 Х/ф «СЫНОК» (16+)
4.10 Х/ф «СОВСЕМ НЕ БАБНИК» (16+)
5.45 «Модный приговор»

РОССИЯ 1

6.15 Т/с «ЧОКНУТАЯ»
8.10 «Живые истории»
9.00, 12.20 Местное время. Вести
9.20 Россия. Местное время (12+)
10.20 «Сто к одному»
11.10 «Семейный альбом» (12+)
12.00, 15.00 Вести
12.40 «Аншлаг и Компания» (16+)
15.20 Х/ф «ПУСТЬ ГОВОРЯТ» (12+)
19.00 «Субботний вечер»
21.00 Вести в субботу
22.00 Х/ф «БРАЧНЫЕ ИГРЫ» (12+)
1.50 Х/ф «ТАНГО МОТЫЛЬКА» (12+)
3.55 Т/с «МАРШ ТУРЕЦКОГО-2» (12+)

РОССИЯ К

7.30 «Канал «Евроньюс»
11.00 «Библейский сюжет»
11.35 Х/ф «СТАРАЯ, СТАРАЯ СКАЗКА»
13.05 «Больше, чем любовь. Олег и Лиза Даль»
13.50 «Пряничный домик. «Семь футов под килем»
14.20 «Нефронтовые заметки»
14.50 Д/ф «Обитатели болот»
15.40 Спектакль «За двумя зайцами»
18.00 «Новости культуры»
18.30 Д/ф «Прогноз погоды для эпохи перемен»
20.00 «Романтика романса». Трио «Лойко»
20.55 Х/ф «ИЩИТЕ ЖЕНЩИНУ»
23.25 «Белая студия»
0.05 Х/ф «БРИОЛИН»
2.00 «Терем-квартету»
2.55 Д/ф «Король кенгуру»
3.40 Д/ф «Библос. От рыбацкой деревни до города»

12 Воскресенье марта

1

7.00, 11.00, 13.00 «Новости»
7.10 Х/ф «ВЕРБОВЩИК»
9.10 «Смешарики. ПИН-код»
9.25 «Часовой» (12+)
9.55 «Здоровье» (16+)
11.15 «Непутевые заметки» (12+)
11.35 «Пока все дома»
12.25 «Фазенда»
13.15 «ТилиТелеТесто»
14.40 «Теория заговора»
15.40 «Голос. Дети»
17.25 «Юбилейный вечер Татьяны Тарасовой»
20.30 «Лучше всех!»
22.00 «Воскресное «Время»
23.30 «КВН» Высшая лига»
1.40 Х/ф «ХАРЛИ ДЭВИДСОН И КОВБОЙ МАЛЬБОРО» (16+)
3.30 Х/ф «СКАЖИ, ЧТО ЭТО НЕ ТАК» (16+)
5.20 «Контрольная закупка»

РОССИЯ 1

6.00 Т/с «ЧОКНУТАЯ»
8.00 М/ф «Маша и Медведь»
8.30 «Сам себе режиссёр»
9.20 «Смехопанорама»
9.50 «Утренняя почта»
10.30 «Сто к одному»
11.20 Местное время. Вести. Неделя в городе
12.00, 15.00 Вести
12.20 «Смеяться разрешается»
15.20 Х/ф «ЛЮБОВЬ, КОТОРОЙ НЕ БЫЛО»
17.15 Х/ф «ВЕРА» (12+)
21.00 Вести недели
23.00 «Воскресный вечер с Владимиром Соловьёвым» (12+)
1.30 «Вещий Олег»
3.00 Т/с «ЖЕНЩИНЫ НА ГРАНИ» (12+)

РОССИЯ К

7.30 «Канал «Евроньюс»
11.00 «Обыкновенный концерт»
11.35 Х/ф «НЕВЕРОЯТНОЕ ПАРИ, ИЛИ ИСТИННОЕ ПРОИСШЕСТВИЕ, БЛАГОПОЛУЧНО ЗАВЕРШИВШЕЕСЯ СТО ЛЕТ НАЗАД»
12.55 «Легенды кино. Геннадий Шпаликов»
13.20 «Россия, любовь моя!. «Русский Север»
13.50 «Гении и злодеи. Отто Ган»
14.15 Д/ф «Король кенгуру»
15.00 «Что делать?»
15.50 «Пешком...». Москва сегодняшняя»
16.15 Концерт Зураба Соткилавы и оркестра народных инструментов России им. Н.П.Осипова
16.55 «Линия жизни. Зураб Соткилава»
17.50 «Библиотека приключений»
18.05 Х/ф «БАРОН МЮНХГАУЗЕН»
19.35 «Клад Нарышкиных»
20.20 Д/ф «Маргарита Терехова»
21.00 Х/ф «ДНЕВНОЙ ПОЕЗД»
22.35 Д/ф «Десять колец Марины Цветаевой»
23.30 Анне-Софи Муттер, Чен Рейс, Зубин Мета, Сейджи Озава и Оркестр Венской филармонии. Концерт

РЕКЛАМАЛАР ● БЕЛДЕРҮЛӘР ● КАЙГЫ УРТАКЛАШУ

ТӘБРИКЛӘҮЛӘР КАБУЛ ИТЕГЕЗ!

Хөрмәтле Расим Ахатович АБӘЙДУЛЛИН, Мөнирә Батырхановна ХАНБИКОВА, Зәкәрья Сәитович ӘБДРӘШИТОВ, Равза Үмәровна АЛЬКАЕВА!

РФ Пенсия фондының Иске Кулаткы район идарәсе коллективы һәм пенсионерлар Союзы әгъзалары Сезне истәлекле юбилейларыгыз белән чын күңелдән котлыйлар. Сезгә ныклы сәламәтлек, күңел тынычлыгы, гаилә шатлыгы, кайгы-хәсрәтсез көннәр, ак бәхетләр, якыннарыгызның күңел җылысын тоеп, игелекләрен күреп, бәхетле озын гомер кичерүегезне телибез. Киләчәгегез җыр кебек матур, кояш кебек якты булсын. Гел шулай елмаеп, кешеләрне сөендереп яшәегез! Сез районыбызның якты киләчәге өчен намуслы хезмәт куйдыгыз. Без *Сездән үрнәк алып яшибез.*

Котлы булсын юбилейларыгыз
Юлларыгызга гөлләр сибелсен.
Гомерләрегез, кадер-хөрмәтләрегез
Бәхет-шатлыкларга күмелсен.

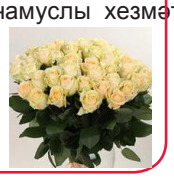

ПЛАСТИКОВЫЕ ОКНА

Производство и установка пластиковых окон.

При заказе пяти окон, шестое – бесплатно!
Замер, доставка – бесплатно.

Наше качество и доступные цены порадуют вас! Пенсионерам – дополнительная скидка!

20% скидка

Телефон: 8-937-278-05-55. Павловка.

ИП "АМЕРКАЕВ" ОКАЗЫВАЕТ УСЛУГИ НАСЕЛЕНИЮ ПО ОЧИСТКЕ СНЕГА ПРИДОМОВЫХ ТЕРРИТОРИЙ И ОТКАЧИВАНИЮ КАНАЛИЗАЦИЙ. УСТАНАВЛИВАЕТ ОКНА И ДВЕРИ С ЭНЕРГОСБЕРЕГАЮЩИМИ СТЁКЛАМИ. ВСЕ ВИДЫ РЕМОНТНЫХ РАБОТ. ПРИЁМ ЧЕРН. И ЦВЕТ. МЕТАЛЛА. АВТОМОЙКА, СТО, ШИНОМОНТАЖ, ДИАГНОСТИКА.

АДРЕС: ул. Красногвардейская 16
ТЕЛЕФОН: 89279814453.

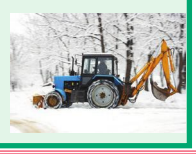

ХӨРМӘТЛЕ ИСКЕКУЛАТКЫЛЫЛАР!

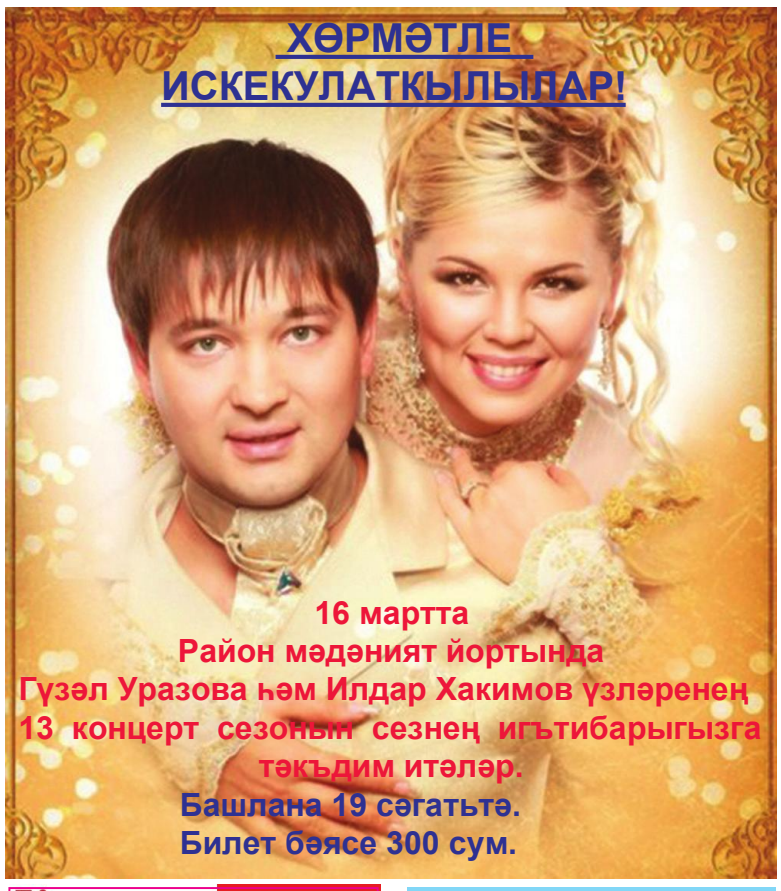

16 мартта
Район мәдәният йортында
Гүзәл Уразова һәм Илдар Хакимов үзләренең 13 концерт сезоны сезнең игътибарыгызга тәкъдим итәләр.
Башлана 19 сәгатьтә.
Билет бәясе 300 сум.

6 марта С 8.00 ДО 18.00 ЧАСОВ В РДК

ВНИМАНИЕ!!! ВНИМАНИЕ!!!

ПРИГЛАШАЕМ ВАС на выставку меховых изделий!

Новейшие модели. Производство города Пятигорск.

НОРКА, БОБЕР, НУТРИЯ, МУТОН

(от 10 тысяч). А так же куртки, дубленки, пуховики.

Цены от производителя. Скидки каждому покупателю! (до 30 %)

Кредит на месте. Акция: меняем старую шубу на новую с доплатой!

Утерянный аттестат о среднем образовании на имя Азизовой Гульназ Расимовны считать недействительным.

В р.п. Старая Кулатка продается двухкомнатная квартира по ул. Мусы Джалиля, 32 на втором этаже. Телефон: 8937 757 37 90.

В р.п. Радищево продается автомобиль «ВАЗ-21140», 2004 года выпуска, цвет – светло-серебристый металл. КПП 5 ступеней, один хозяин, комплектация. В отличном состоянии. Цена договорная. Телефон: 8 – 937- 279 – 31 – 74.

Продаются дрова. Цена договорная. Телефон: 89084870405.

В р.п. Радищево ИП «Рамаев Д.А.» принимает заявки на суточных и подрощенных бройлеров, индюшат, гусят, утят и мулардов на март, апрель и май. Телефоны: 89278035043, 884239 22-6-16.

Продаются: куры-молодки, возраст – от 4 месяцев (ровные, красивые), индюшата суточные, подрощенные (тяжелых кроссов), комбикорма, витамины, пшеница, кукуруза, ячмень, отруби, жмых – недорого.
Доставка, возврат брака гарантирована. Телефоны: 89278093172, 89278093752 – Ильнур.

Продаются красные молодки (возраст 120 дней). Телефон: 89378832490.

В р.п. Старая Кулатка, по ул. Куйбышева 37, продается: масло подсолнечное, жмых, пшеница, ячмень, комбинированный фураж для бройлеров, комбинированный, стартовый фураж для суточных бройлеров. Также просо, кукуруза, горох, отруби, гречка-сечка, пшено.Телефон: 2-20-53 (дом.); 89297910437, 8927 810 5999 – сот.

В р.п. Радищево продается трехкомнатная квартира со всеми удобствами: пластиковые окна, индивидуальное газовое отопление. Имеются надворные постройки: гараж, баня, земельные участки. Недорого. Телефон: 89277761001.

В селе Мосеевка продаются овцы на племя и на мясо. Цена договорная. Обращаться по телефонам: 89372739205 и 37- 4 – 19.

Красное & Белое

Требуются
Продавцы – кассиры 2/2 и 5/2, обучение, з/п от 16 000 рублей Сотрудники торгового зала 2/2, обучение, з/п от 19 000 рублей. Телефон: 8922-554-31-73e-mail: 2675055 @ mail.ru www.krasnoeibeloe.ru

ПЛАСТИКОВЫЕ ОКНА от производителя. НАТЯЖНЫЕ ПОТОЛКИ НЕДОРОГО. РАССРОЧКА. Просто позвони. Телефон: 89272125484.

Стоматология ООО «Дента Люкс»

приглашает вас воспользоваться качественными услугами современной стоматологии пациентам нуждающимися в протезировании готовы предложить:

- съемное протезирование: протезы из акриловых пластмасс, бюгельные, нейлоновые;
- несъемное протезирование: коронки с покрытием, металлокерамические, комбинированные, цельнолитые и.т.д.

Запись предварительно по тел.: 89278033404, Пионерская, 18 А. Консультация бесплатно.

Районсугыш һәм хезмәт ветераннары Советы, Иске Кулаткыдан сугыш хәрәкәтләре ветераны **Радик Расимович БОГДАЛОВНЫҢ** вафат булуы сәбәпле, якыннарының тирән кайгысын уртаклаша.

ООО “ТАН” коллективы **Шакир Айнетдинович БОГДАНОВНЫҢ** вафат булуы сәбәпле, хезмәткәрләр: улы-Фәрит Шакирович Богдановның һәм оныгы Рафаэль Фәритович Богдановның тирән кайгыларын уртаклашалар.

Барыш районының имам-мөхтәсибе Равил Гафуров Урта Терешка авылы “Рәшит” мәчетенең элеккеге имамы **Камил Мирза улы ХАМЗИННЫҢ** вафат булуы сәбәпле, тормыш иптәше Акилә Сафовна Хамзинаның, балаларының тирән кайгыларын уртаклаша.

Районсугыш һәм хезмәт ветераннары Советы, сугыш елы баласы **Разия Сафовна ЯКУПОВАНЫҢ** вафат булуы сәбәпле, якыннарының, туганнарының тирән кайгысын уртаклаша.

Районсугыш һәм хезмәт ветераннары Советы, Урта Терешкадан хезмәт ветераны, тыл хезмәтчәне, педагог **Камил Мирзаевич ХАМЗИННЫҢ** вафат булуы сәбәпле, якыннарының, туганнарының тирән кайгысын уртаклаша.

ВНИМАНИЕ!!!

По многочисленным просьбам населения

Только 6 марта в РДК
(р. п. Старая Кулатка)
с 9.00 до 17.00ч.
состоится грандиозная ярмарка-распродажа

ЭКОНОМ

напрямую с крупнейших оптовых складов

Москва, Санкт-Петербург, Екатеринбург, Иваново. Совместно с социальным магазином г. Киров.

Куртки муж., жен.	Обувь муж, жен.
Брюки спортивные.	Кроссовки, сапоги
Постельное белье.	Детская одежда, колготки.
Одеяла, покрывала.	Спортивные костюмы.
Пледы, подушки.	Футболки, трико.
Полотенца.	Халаты, туники, шорты.
Носки, нижнее белье.	Ночные рубашки, пижамы

И МНОГОЕ ДРУГОЕ.

Низкие цены и отменное качество товаров вас приятно удивят.

ДЛЯ ЭКОНОМНЫХ ЛЮДЕЙ!

Безнең өчен якын, хөрмәтле, кадерле тормыш иптәшем, яраткан әтиебез, сөекле бабакаебыз **Камил Мирза улы ХАМЗИННЫ** хөрмәтләп, соңгы юлга озатуда катнашкан өчен якын туганнарыбызга, Урта Терешка авылының “Рәшит “ мәчете, Яңа Терешка авылының “Ишан” мәчете мәхәлләсенең мөселманнарына, Сәүбән һәм Равил хәзрәт Сөләймановларга, тән кунучы әбиләргә, Кирюшкино, Югары Терешка авылларыннан, Иске Кулаткы, Новоспасск эшчеләр бистәләреннән, Тольятти, Казан, Яр Чаллы, Мәскәү шәһәрләреннән килгән кадерле кешеләребезгә олы рәхмәтләребезне белдерәбез. Авыр вакытта кайгыбызны уртаклашкан өчен Ходай Тәгалә аларны һәммәсен дә олыласын.

Хамзиннар, Гафуровлар, Ахметовлар һәм барлык якын туганнарыбыз.
Урта Терешка- Сызран –Тольятти.

Хөрмәтле тормыш иптәшем, әтиебез, бабакаебыз **Сәлимҗан Хәйдәрович КУЗАХМЕТОВНЫ** хөрмәтләп, соңгы юлга озатуда катнашкан, ярдәмләшкән, кайгыбызны уртаклашкан өчен “Әнвәр” мәчете имамы Рамазан Юмангуловка һәм мәхәлләкартларына, тән кунучы әбиләргә, Рафать һәм Рамил Хөснетдиновларга, барча туганнарга, тирә-күршеләргә, элеккеге хезмәттәшләргә, якын күреп килүчеләргә олы рәхмәтебезне белдерәбез. Ходай Тәгалә беркемгә дә кайгы-хәсрәт күрсәтмәсен.

Кузахметовлар гаиләсе.
Иске Кулаткы – Ульяновск – Казан – Усть Кулаткы.

Директор-баш редактор М.С. Масиева.

Адрес редакции, издателя: 433940 р.п. Старая Кулатка Ульяновской области, ул. Куйбышева, 22. ОАУ Редакция газеты "Кумяк кюч".

Телефоннар:
электрон адрес: **kumiakk@mail.ru**
884(249)2-11-94-редактор, факс, бухгалтерия;
884(249)2-12-64 - журнали - стлар, реклама бүлеге, РИК операторлары.

Индекс 54505.
Газетаны басарга кул кую вакыты: график буенча - 16.00 фактта - 16.00
Тираж 2800
Заказ № 13/9
Распространяется по подписке.

Газета отпечатана с готового оригинала-макета в ООО «Принт Хаус» 432071, г. Ульяновск, ул. Федерации, 15.

Элемтә һәм масса - күләм коммуникацияләр сферасында күзәтү буенча Федераль службаның Ульяновск өлкә идарәсе 2014 елның 21 ноябрендә ПИ №ТУ73-00388 номерлы масса-күләм информация чарасын регистрацияләү таныклыгы белән регистрацияләнде.

Газета битләренә урнаштырылган рекламалар һәм белдерүләр өчен редакция җаваплылык тотмый.

Мәкалә авторларының фикерләре редакция фикере белән туры килмәскә мөмкин.

Хатлар, кулъязмалар һәм рәсемнәр рецензияләнми һәм кире кайтарылмый.